



ประกาศเทศบาลตำบลท่ามะเขือ  
เรื่อง ประกาศให้ใช้แผนพัฒนาท้องถิ่น (พ.ศ. ๒๕๖๑ - ๒๕๖๕)  
\*\*\*\*\*

ด้วยเทศบาลตำบลท่ามะเขือ ได้จัดทำแผนพัฒนาท้องถิ่น (พ.ศ. ๒๕๖๑ - ๒๕๖๕) เพื่อเป็นแนวทางในการพัฒนาเทศบาลตำบลท่ามะเขือและเป็นกรอบในการจัดทำงบประมาณรายจ่าย โดยผ่านการพิจารณาจากคณะกรรมการพัฒนาเทศบาลตำบลท่ามะเขือ ตามระเบียบกระทรวงมหาดไทยว่าด้วยการจัดทำแผนพัฒนาขององค์กรปกครองส่วนท้องถิ่น พ.ศ. ๒๕๔๘ แก้ไขเพิ่มเติมถึง (ฉบับที่ ๓) พ.ศ. ๒๕๖๓ ข้อ ๗ เรียบร้อยแล้ว

อาศัยอำนาจตามความในหมวด ๕ ข้อ ๒๔ แห่งระเบียบกระทรวงมหาดไทยว่าด้วยการจัดทำแผนพัฒนาขององค์กรปกครองส่วนท้องถิ่น พ.ศ. ๒๕๔๘ แก้ไขเพิ่มเติมถึง (ฉบับที่ ๓) พ.ศ. ๒๕๖๓ ข้อ ๗ เทศบาลตำบลท่ามะเขือ จึงประกาศใช้แผนพัฒนาท้องถิ่น (พ.ศ. ๒๕๖๑ - ๒๕๖๕) ตั้งแต่บัดนี้เป็นต้นไป ทั้งนี้สามารถสืบค้นข้อมูลข่าวสารต่าง ๆ ในเว็บไซต์ของเทศบาลตำบลท่ามะเขือได้ที่ <http://www.tmkcity.go.th>

จึงประกาศมาเพื่อทราบโดยทั่วกัน

ประกาศ ณ วันที่ ๑๕ เดือน มิถุนายน พ.ศ. ๒๕๖๒

(นายมานพ ปัทมาลัย)  
นายกเทศมนตรีตำบลท่ามะเขือ



**แผนพัฒนาท้องถิ่น (พ.ศ.2561-2565)**

**เทศบาลตำบลท่ามะเขือ  
อำเภอคลองขลุง จังหวัดกำแพงเพชร**

แผนพัฒนาท้องถิ่น  
(พ.ศ.2561-2565)

ของเทศบาลตำบลท่ามะเขือ อำเภอคลองขลุง จังหวัดกำแพงเพชร

ส่วนที่ 1 สภาพทั่วไปและข้อมูลพื้นฐาน

1. ด้านกายภาพ

1.1 ลักษณะที่ตั้ง/อาณาเขต

เทศบาลตำบลท่ามะเขือมีสภาพพื้นที่เป็นแนวขนานไปกับ แม่น้ำปิงทางฝั่งตะวันตก อยู่ห่างจากจังหวัดกำแพงเพชร ประมาณ 38 กิโลเมตรและอยู่ห่างจาก อำเภอคลองขลุง ประมาณ 4 กิโลเมตร มีพื้นที่รับผิดชอบในการดำเนินงาน 5.5 ตารางกิโลเมตร 3,437.5 ไร่ เขตการปกครองอาณาเขตติดต่อกับ ทิศเหนือ ได้ ตะวันออก ตะวันตก จำนวนพื้นที่ แสดงหน่วยเป็นไร่และตารางกิโลเมตร

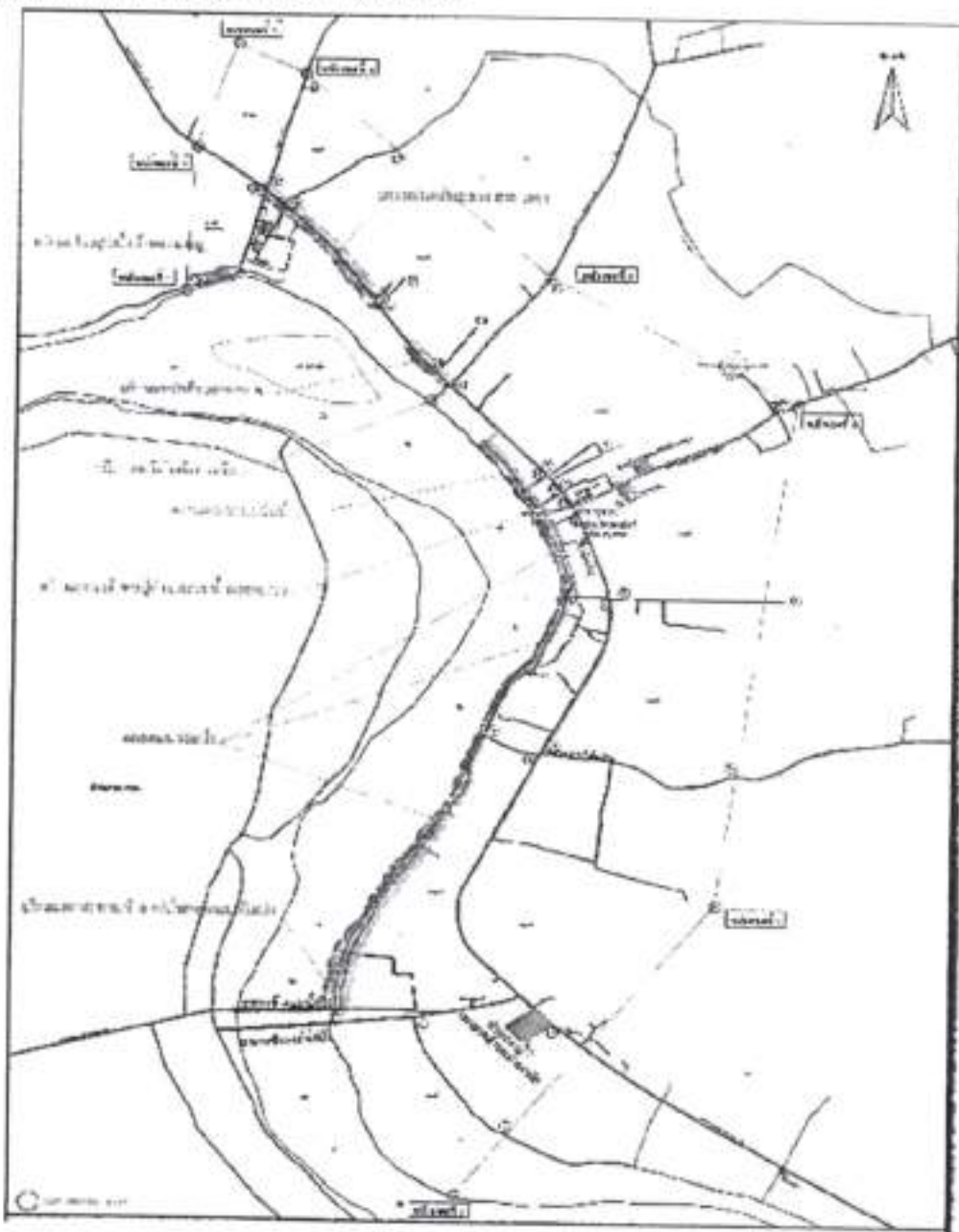

## 1.2 ลักษณะภูมิประเทศ

ทิศเหนือ ตั้งแต่หลักเขตที่ 1 ซึ่งตั้งอยู่ริมแม่น้ำปิงฝั่งตะวันออก ห่างจากแนวเขตวัดเกาะหมูด้านเหนือ 2.5 เมตร เป็นเส้นตรงไปทางทิศตะวันออกเฉียงเหนือ ถึงหลักเขตที่ 2 ซึ่งตั้งอยู่ห่างจากศูนย์กลางทางหลวงชนบทสาย กำแพงเพชร-ท่ามะเขือ ตรง กม. 36.300 ตามแนวเส้นตั้งฉากไปทางทิศตะวันออกเฉียงเหนือ ระยะ 1,000 เมตร

ทิศตะวันออก จากหลักเขตที่ 2 เป็นเส้นตรงไปทางทิศตะวันออกเฉียงใต้ถึงหลักเขตที่ 3 ซึ่งตั้งอยู่ริมทางสายทุ่งทรายปากใต้ห่างจากศูนย์กลาง ทางหลวงชนบทสายกำแพงเพชรท่ามะเขือ ถึงตามแนวเขตทางทุ่งทรายปากใต้ ไปทางทิศตะวันออกระยะ 1,970 เมตรจากหลักเขตที่ 3 เป็นเส้นตรงไปทางทิศตะวันออกเฉียงใต้ถึง หลักเขตที่ 4 ซึ่งตั้งอยู่ห่างจากศูนย์กลางทางหลวงชนบทสาย กำแพงเพชร-ท่ามะเขือ ตรง กม.40.250 ตามแนวเส้นตั้งฉากไปทางทิศตะวันออกเฉียงเหนือระยะ 2,200 เมตร

ทิศใต้จากหลักเขตที่ 4 เป็นเส้นตรงไปทางทิศตะวันตกเฉียงใต้ ถึงหลักเขตที่ 5 ซึ่งตั้งอยู่ริมแม่น้ำปิงฝั่งเหนือห่างจากศูนย์กลางทางหลวงชนบทสายกำแพงเพชร-ท่ามะเขือ ตรง กม. 40.250 ตามแนวเส้นตั้งฉากไปทางทิศตะวันตกเฉียงใต้ ระยะ 1,430 เมตร

ทิศตะวันตก จากหลักเขตที่ 5 เลียบตามริมแม่น้ำปิงฝั่งตะวันออกไปทางทิศตะวันออกเฉียงเหนือบรรจบหลักเขตที่ 1

## 1.3 ลักษณะภูมิอากาศ

ตำบลท่ามะเขือ อำเภอคลองขลุง จังหวัดกำแพงเพชร มีลักษณะภูมิอากาศแบบมรสุม 3 ฤดู คือ ฤดูร้อน ตั้งแต่เดือนกุมภาพันธ์ - พฤษภาคม ฤดูฝน ตั้งแต่เดือนมิถุนายน - ตุลาคม ฤดูหนาว ตั้งแต่เดือนพฤศจิกายน - มกราคม

## 1.4 ลักษณะของดิน

พื้นที่ส่วนใหญ่เป็นที่ราบลุ่ม สภาพดินเป็นดินเหนียวปนทราย เทศบาลตำบลท่ามะเขือ อำเภอคลองขลุง จังหวัดกำแพงเพชร มีแม่น้ำปิงไหลผ่านจำนวน 1 สาย สถานีสูบน้ำด้วยไฟฟ้า จำนวน 2 แห่ง ได้แก่ สถานีสูบน้ำไฟฟ้าบริเวณบ้านท่าช้างและสถานีสูบน้ำไฟฟ้าบริเวณบ้านเกาะหมู (อยู่ในความรับผิดชอบของ อบต.ท่ามะเขือ)

## 2. ด้านการเมือง/การปกครอง

### 2.1 เขตการปกครอง

เทศบาลตำบลท่ามะเขือ มีชุมชนในเขตเทศบาลทั้งสิ้น 6 ชุมชน ดังนี้

| ชุมชนที่ | ชื่อชุมชน       | ผู้นำชุมชน             | ตำแหน่ง     |
|----------|-----------------|------------------------|-------------|
| 1        | ร่วมใจพัฒนา     | นางสำเนียง ชันกสิกรรม  | ประธานชุมชน |
| 2        | ประชาสามัคคี    | นายกมล มีฤกษ์ใหญ่      | ประธานชุมชน |
| 3        | ศาลเจ้าพ่อปู่ดำ | นายทองคำ กุลฉวะ        | ประธานชุมชน |
| 4        | บ่อหว้าพัฒนา    | นายวิรัตน์ กุลศรี      | ประธานชุมชน |
| 5        | หอเพียงพัฒนา    | นายรุ่ง มิ่งสงค์       | ประธานชุมชน |
| 6        | ศาลเจ้าพ่อเสือ  | นางสาวจิราภรณ์ ช้างจัน | ประธานชุมชน |

**2.2 การเลือกตั้ง**

เทศบาลตำบลท่ามะเขือ มีการเลือกตั้งสมาชิกสภาเทศบาลตำบลท่ามะเขือแบ่งเป็น 2 เขต โดยมีสมาชิกสภาเทศบาล เขตเลือกตั้งละ 6 คน และเลือกตั้งนายกเทศมนตรีตำบลท่ามะเขือ จำนวน 1 คน ประกอบด้วย

**ฝ่ายบริหาร ประกอบด้วย**

- |                                       |                   |
|---------------------------------------|-------------------|
| 1. นายกเทศมนตรีตำบลท่ามะเขือ          | จำนวน 1 คน        |
| 2. รองนายกเทศมนตรีตำบลท่ามะเขือ       | จำนวน 2 คน        |
| 3. เลขานุการนายกเทศมนตรีตำบลท่ามะเขือ | จำนวน - คน (ว่าง) |
| 4. ที่ปรึกษานายกเทศมนตรีตำบลท่ามะเขือ | จำนวน 1 คน        |

**ฝ่ายนิติบัญญัติ ประกอบด้วย**

- |                                    |             |
|------------------------------------|-------------|
| 1. ประธานสภาเทศบาลตำบลท่ามะเขือ    | จำนวน 1 คน  |
| 2. รองประธานสภาเทศบาลตำบลท่ามะเขือ | จำนวน 1 คน  |
| 3. สมาชิกสภาเทศบาลตำบลท่ามะเขือ    | จำนวน 10 คน |

รายชื่อคณะผู้บริหารเทศบาลตำบลท่ามะเขือ



นายมานพ ปัทมาลัย  
นายกเทศมนตรีตำบลท่ามะเขือ



นายประวิทย์ สวัสดิรังศรี  
รองนายกเทศมนตรีตำบลท่ามะเขือ



นายกมล ประเทืองไพโรศรี  
รองนายกเทศมนตรีตำบลท่ามะเขือ



นายสำเร็จ ใจกล้า  
เลขานุการนายกเทศมนตรี

ที่ปรึกษานายกเทศมนตรี (ว่าง)

รายชื่อสมาชิกสภาเทศบาลตำบลท่ามะเขือ



นายเอี๊ยะต ช้างจั้น

ประธานสภาเทศบาลตำบลท่ามะเขือ



นายณรงค์ รัตนจินดา

รองประธานสภาเทศบาลตำบลท่ามะเขือ

สมาชิกสภา เขต 1



นายประสาท กสิกิจ



นายสมบุญ นิยมชน



นายไพฑูรย์ พานอ้อ



นายแอนี ทองคาคาต



นายพอล โพธิ์กุล

สมาชิกสภา เขต 2



นายสิปิตอง แสงไกร



นายสาโรจน์ บังคมธรรม



นายชนินทร์ ชัยพจน์วัฒนา



นายวิทวิท ปรangkสงกิติ



นายเบนค ดับประเวียร

### 3. ประชากร

#### 3.1 ข้อมูลเกี่ยวกับจำนวนประชากร

ประชากรรวมทั้งสิ้น 3,848 คน แยกเป็น ประชากรชาย 1,854 คน ประชากรหญิง 1,994 คน จำนวน (ข้อมูลงานทะเบียนราษฎร ณ วันที่ 31 พฤษภาคม 2562)

#### 3.2 ช่วงอายุและจำนวนประชากร

| ช่วงอายุ         | ชาย   | หญิง  | รวม   |
|------------------|-------|-------|-------|
| อายุ 0-14 ปี     | 300   | 307   | 607   |
| อายุ 15-59 ปี    | 1,109 | 1,193 | 2,302 |
| อายุ 60 ปีขึ้นไป | 445   | 494   | 939   |
| รวม              | 1,854 | 1,994 | 3,848 |

### 4. สภาพทางสังคม

#### 4.1 การศึกษา

เทศบาลตำบลท่ามะเขือ ได้จัดการศึกษาตั้งแต่ระดับปฐมวัย และ ระดับก่อนประถมศึกษา รายละเอียดดังนี้

- ศูนย์พัฒนาเด็กเล็กเทศบาลตำบลท่ามะเขือ สังกัดเทศบาลตำบลท่ามะเขือ โดยจัดการศึกษา ตั้งแต่ระดับปฐมวัย (อนุบาล 3 ขวบ)
- โรงเรียนอนุบาลเทศบาลตำบลท่ามะเขือ รหัสสถานศึกษา 3062200701 สังกัดเทศบาลตำบลท่ามะเขือ โดยจัดการศึกษาตั้งแต่ระดับก่อนประถมศึกษา (อนุบาล 1,2,3 )
- โรงเรียนอนุบาลคลองขลุง สังกัด สพฐ.เขต 2 มีการจัดการศึกษา ตั้งแต่ก่อนประถมศึกษา 1 แห่ง ประถมศึกษา 1 แห่ง มัธยมศึกษา 1 แห่ง
- ศูนย์การเรียนนอกระบบ ตามอัธยาศัย 1 แห่ง

#### 4.2 สาธารณสุข

|   |              |
|---|--------------|
| คลินิกเอกชน   | จำนวน 7 แห่ง |
| บุคลากรทางการแพทย์ที่ปฏิบัติหน้าที่ในสถานพยาบาลทุกแห่งทุกสังกัด |              |
| แพทย์   | จำนวน 5 คน   |
| ทันตแพทย์   | จำนวน 3 คน   |
| พยาบาล  | จำนวน 10 คน  |
| เภสัชกร   | จำนวน 5 คน   |
| อสม.  | จำนวน 30 คน  |

#### 4.3 อาชญากรรม

ตำบลท่ามะเขือมีความเสี่ยงต่อการก่ออาชญากรรม ไม่มากนักเนื่องจากมีการเฝ้าระวังและตรวจการโดยรอบพื้นที่เป็นระยะ ๆ จากผู้นำชุมชน สถานีตำรวจนครคลองขลุง ฝ่ายปกครอง เทศบาลตำบลท่ามะเขือ โดยมีการบูรณาการร่วมกันทุกฝ่ายตามนโยบายของรัฐบาล



#### 4.4 ยาเสพติด

ตำบลท่ามะเขือมีความเสี่ยงต่อการแพร่ระบาดของยาเสพติด (ยาบ้า) ไม่มากนักเนื่องจากมีการเฝ้าระวังและตรวจการโดยรอบพื้นที่เป็นระยะ ๆ จากผู้นำชุมชน สถานีตำรวจนครหลวง ฝ่ายปกครอง เทศบาลตำบลท่ามะเขือ โดยมีการบูรณาการร่วมกันทุกฝ่ายตามนโยบายของรัฐบาล

#### 4.5 การสังคมสงเคราะห์

เทศบาลตำบลท่ามะเขือ มีการดำเนินการส่งเสริมคุณภาพชีวิตของผู้สูงอายุ ผู้พิการ ผู้ด้อยโอกาส และผู้ป่วยเอดส์ แยกเป็น

|                   |               |
|-------------------|---------------|
| - ผู้สูงอายุ      | จำนวน 548 ราย |
| - ผู้พิการ        | จำนวน 99 ราย  |
| - ผู้ป่วยเอดส์    | จำนวน 2 ราย   |
| - ผู้ด้อยโอกาส    | จำนวน 20 ราย  |
| - ผู้ป่วยติดเตียง | จำนวน 9 ราย   |

(ข้อมูล ณ วันที่ 31 พฤษภาคม 2562 งานพัฒนาชุมชน เทศบาลตำบลท่ามะเขือ)

### 5. ระบบบริการพื้นฐาน

#### 5.1 การคมนาคมขนส่ง (ทางบก,ทางราง ฯลฯ)

(1) ถนน สะพาน - มีเส้นทางขนส่งทางบก ทางหลวงหมายเลข 1084 เป็นเส้นทางหลัก และมีถนนตัดผ่านไปยัง อำเภอทรายทองวัฒนา ตรงบริเวณสี่แยกไฟแดง อีกทั้งมีถนนสายรอง และซอยต่างๆ ที่สามารถเชื่อมโยงถึงกันได้

(2) แม่น้ำ/ลำคลอง ที่ใช้สัญจรทางน้ำ (ไม่มี)

(3) การจัดการขนส่งมวลชน - ประชาชนใช้บริการขนส่งโดยรถสองแถวที่ อำเภอคลองขลุง เพื่อเดินทางเข้าตัวเมือง และรถผ่านจาก อำเภอชาวมุสลิมบุรีเข้าจุดที่ตลาดสดเทศบาล มีสัญญาณไฟจราจร 1 แห่ง ในบริเวณชุมชนที่มีการจราจรหนาแน่น และมีโรงเรียนตั้งอยู่บนถนนกำแพงเพชร - ชาวมุสลิมบุรี กม. 37- 965

#### 5.2 การไฟฟ้า

การไฟฟ้าเขตเทศบาลตำบลท่ามะเขือ อยู่ในความรับผิดชอบของ การไฟฟ้าส่วนภูมิภาคอำเภอคลองขลุง

#### 5.3 การประปา

การประปาในเขตเทศบาลตำบลท่ามะเขือ อยู่ในความรับผิดชอบของการประปาส่วนภูมิภาค อำเภอชาวมุสลิมบุรี เป็นหน่วยงานเจ้าของกิจการประปา

#### 5.4 โทรศัพท์

มีชุมสายโทรศัพท์ในเขตพื้นที่ จำนวน 1 แห่ง ระบบเสียงตามสาย/หอกระจายข่าวในพื้นที่ให้บริการ ร้อยละ 80 ของพื้นที่ และ เสาส่งสัญญาณโทรศัพท์ ครอบคลุมพื้นที่เขตเทศบาลตำบลท่ามะเขือ

#### 5.5 ไปรษณีย์/การสื่อสาร/การขนส่งวัสดุ ครุภัณฑ์

การติดต่อสื่อสารมีความสะดวก มีที่ทำการไปรษณีย์ 2 แห่ง บริษัทขนส่งเอกชน 1 แห่ง

### 6. ระบบเศรษฐกิจ

#### 6.1 การเกษตร

โครงสร้างทางเศรษฐกิจ / รายได้ประชากร ลักษณะการประกอบอาชีพของประชาชนส่วนใหญ่ คือ เกษตรกรรม และ พาณิชยกรรม การดำเนินการพาณิชย์ของเทศบาลตำบลท่ามะเขือ เทศบาลตำบลท่ามะเขือได้จัดสร้างตลาดสดเทศบาล สำหรับพ่อค้าประชาชนได้จับจ่ายใช้สอยเครื่องอุปโภค โดยจัดเก็บ ค่าเช่าตาม

ขนาดพื้นที่ใช้สอย ร้านค้าส่วนใหญ่จะมุ่งเน้นสินค้าที่เกี่ยวข้องกับการเกษตร เช่น ปุ๋ย,เคมีเกษตร, เครื่องจักรและการรับซื้อพืชไร่ ฯลฯ โดยแยกเป็น

สถานประกอบการด้านพาณิชย์กรรม

|                     |                |
|---------------------|----------------|
| - ตลาดสด            | จำนวน 1 แห่ง   |
| - ร้านค้าทั่วไป     | จำนวน 400 แห่ง |
| - สถานีบริการน้ำมัน | จำนวน 3 แห่ง   |

สถานประกอบการเทศพาณิชย์ (ไม่มี)

สถานประกอบการด้านบริการ

|                    |              |
|--------------------|--------------|
| - โรงแรม           | จำนวน 2 แห่ง |
| - รีสอร์ท          | จำนวน 4 แห่ง |
| - ธนาคารกรุงเทพ    | จำนวน 1 แห่ง |
| - ธนาคารกรุงไทย    | จำนวน 1 แห่ง |
| - ธนาคารกสิกร      | จำนวน 1 แห่ง |
| - ธนาคารไทยพาณิชย์ | จำนวน 1 แห่ง |

6.2 การประมง

- ตำบลท่ามะเขือแม่น้ำปิงไหลผ่านจำนวน 1 สาย ประชาชนประมาณ 1 % ของประชากร

ทั้งหมดมีอาชีพประมง

6.3 การปศุสัตว์

-ไม่มี-

6.4 การบริการ

- มีหอกระจายข่าวประจำหมู่บ้าน จำนวน 6 จุด
- มีบอร์ดประชาสัมพันธ์ชุมชน จำนวน 6 จุด
- มีศาลาประชาคมตำบล จำนวน 2 จุด แยกเป็น จุดที่ 1 บริเวณศาลเจ้าพ่อเสือ จุดที่ 2 บริเวณศาล

เจ้าพ่อปู่ดำ

- มีศูนย์อินเตอร์เน็ตตำบล จำนวน 1 แห่ง ตั้งอยู่ที่ทำการเทศบาลตำบลท่ามะเขือ (ข้อมูลจากงานประชาสัมพันธ์ กองวิชาการและแผนงาน 31 พฤษภาคม 2562)

6.5 การท่องเที่ยว

- มีสวนสาธารณะ (ไอ้โหดท่ามะเขือ) บริการเวียนเทียนเรียงหินริมแม่น้ำปิงไว้ให้ออกกำลังกายหรือทำกิจกรรมสันทนาการต่าง ๆ และมีการสวนกล้วยไม้เอกชนให้นักท่องเที่ยวเข้าเยี่ยมชม

6.6 อุตสาหกรรม

- โรงงานอุตสาหกรรมส่วนใหญ่ เป็นอุตสาหกรรมขนาดเล็ก เช่น โรงงานน้ำแข็ง

6.7 การพาณิชย์และกลุ่มอาชีพ

- มีการร่วมกลุ่มอาชีพ เป็นพวกสินค้าเกษตร เครื่องจักรสาน และการทำกระทงจากเศษวัสดุ

ธรรมชาติ

## 6.8 แรงงาน

-แรงงานส่วนใหญ่เป็นประชากรแฝงมาทำงานในพื้นที่ตำบลท่ามะเขือ เพราะมีธนาคารห้างร้านจำนวนมากและแรงงานด้านการเกษตร(ตัดอ้อย) จะมาอาศัยอยู่ประมาณเดือนพฤศจิกายน – กุมภาพันธ์ ของทุกปี หากหมดฤดูกาลเก็บเกี่ยวผลผลิตก็จะกลับภูมิลำเนาเดิม

## 7. ศาสนา ประเพณี วัฒนธรรม

### 7.1 การนับถือศาสนา

ในเขตเทศบาลตำบลท่ามะเขือ มีผู้นับถือศาสนาพุทธร้อยละ 99% ของจำนวนประชากรทั้งหมด และนับถือศาสนาคริสต์ 1% ของจำนวนประชากรทั้งหมด ในเขตเทศบาลมีวัดจำนวน 2 แห่ง ได้แก่ วัดสันติวนาราม และ วัดสามัคคีธรรม (เกาะหนู)

### 7.2 ประเพณีและงานประจำปี

#### วัฒนธรรม

ประเพณีท้องถิ่นที่สำคัญ

- ประเพณี สงกรานต์ ประมาณเดือน เมษายน ของทุกปี กิจกรรมพอสั่งเซป

1. ทำบุญตักบาตร
2. ประเพณียกธงสงฆ์พระ
3. รดน้ำคำหัวผู้สูงอายุ
4. มอบของที่ระลึกแก่ผู้สูงอายุ และผู้พิการ
5. ตรวจสอบสุขภาพผู้สูงอายุ และผู้พิการ
6. เล่นกีฬาเพื่อความสามัคคี ฯลฯ

- ประเพณีงานส่งเสริมวัฒนธรรมประเพณีท้องถิ่นประจำปี (งานจิว) ศาลเจ้าพ่อเสือและประเพณีงานส่งเสริมวัฒนธรรมประเพณีท้องถิ่นประจำปี (งานจิว) ศาลเจ้าพ่อปู่ดำ ประมาณเดือน ตุลาคม – พฤศจิกายน ของทุกปี กิจกรรมพอสั่งเซป

1. ขบวนแห่เจ้าพ่อ – เจ้าแม่
2. การแสดงอุปรากรจีน
3. งานมหรสพ ฯลฯ

- ประเพณีลอยกระทง ประมาณเดือน พฤศจิกายนของทุกปี กิจกรรมพอสั่งเซป

1. ประกวดท่อน้อยนพมาศ
2. ทำกระทงสายหลากสี (กระทงกะลา)
3. จุดพลูสีแบบต่างๆ
4. การแสดงดนตรี ฯลฯ

### 7.3 ภูมิปัญญาท้องถิ่น ภาษาถิ่น

ประชาชนในพื้นที่โดยส่วนใหญ่เป็นคนไทย คนไทยเชื้อสายจีน และคนไทย (ลาวคลั่ง) โดยส่วนใหญ่ใช้ภาษาไทยในการติดต่อสื่อสารและภาษาถิ่นที่ใช้คือภาษาลาวคลั่ง

### 7.4 สินค้าพื้นเมืองและของที่ระลึก

- ของที่ระลึกหรือของฝากที่มีชื่อเสียงของตำบลท่ามะเขือคือ ขนมเทียนแก้ว

8. ทรัพยากรธรรมชาติ

8.1 น้ำ

- ตำบลท่ามะเขือแม่น้ำปิงไหลผ่านจำนวน 1 สาย สถานีสูบน้ำด้วยไฟฟ้า จำนวน 2 แห่ง ได้แก่ สถานีสูบน้ำไฟฟ้าบริเวณบ้านท่าช้างและสถานีสูบน้ำไฟฟ้าบริเวณบ้านเกาะหนู (อยู่ในความรับผิดชอบของ อบต.ท่ามะเขือ)

8.2 ป่าไม้

-ไม่มี-

8.3 ภูเขา

-ไม่มี-

8.4 ทรัพยากรธรรมชาติที่สำคัญขององค์กรปกครองส่วนท้องถิ่น

-มีแม่น้ำปิงไหลผ่าน 1 สาย

9. อื่น ๆ (ถ้ามีระบุด้วย)

9.1 การจัดตั้งกลุ่ม

- ชมรมร่วาง 3 ส.
- ชมรมผู้สูงอายุ
- ชมรมแอโรบิค

9.2 การป้องกันและบรรเทาสาธารณภัย

เทศบาลตำบลท่ามะเขือ ป้องกันความปลอดภัยในชีวิตและทรัพย์สิน รายละเอียด ดังนี้

|  |       |   |         |
|--|-------|---|---------|
| 1.หน่วยบริการประชาชน (ตำรวจ)                           | จำนวน | 2 | แห่ง    |
| 2.ศูนย์ อปพร. เทศบาลตำบลท่ามะเขือ                      | จำนวน | 1 | ศูนย์   |
| 3.ศูนย์ประสานงาน อปพร.ประจำหมู่บ้านเทศบาลตำบลท่ามะเขือ | จำนวน | 1 | ศูนย์   |
| 4.สมาชิก อปพร. เทศบาลตำบลท่ามะเขือ                     | จำนวน | 7 | คน      |
| 5.รถดับเพลิง   | จำนวน | 1 | คัน     |
| 6.รถบรรทุกน้ำ  | จำนวน | 2 | คัน     |
| 7.รถกระเช้า  | จำนวน | 1 | คัน     |
| 8.เครื่องสูบน้ำ  | จำนวน | 8 | เครื่อง |
| 9.รถพยาบาล   | จำนวน | 1 | คัน     |
| 10.พนักงานดับเพลิง                                     | จำนวน | 3 | คน      |

แผนที่การป้องกันความปลอดภัยในชีวิตและทรัพย์สิน





สภาเทศบาลตำบลท่ามะเขือ เริ่ม ตั้งแต่ 1 สิงหาคม 2555 - ปัจจุบัน

- โครงการการบริหารงานบุคคล

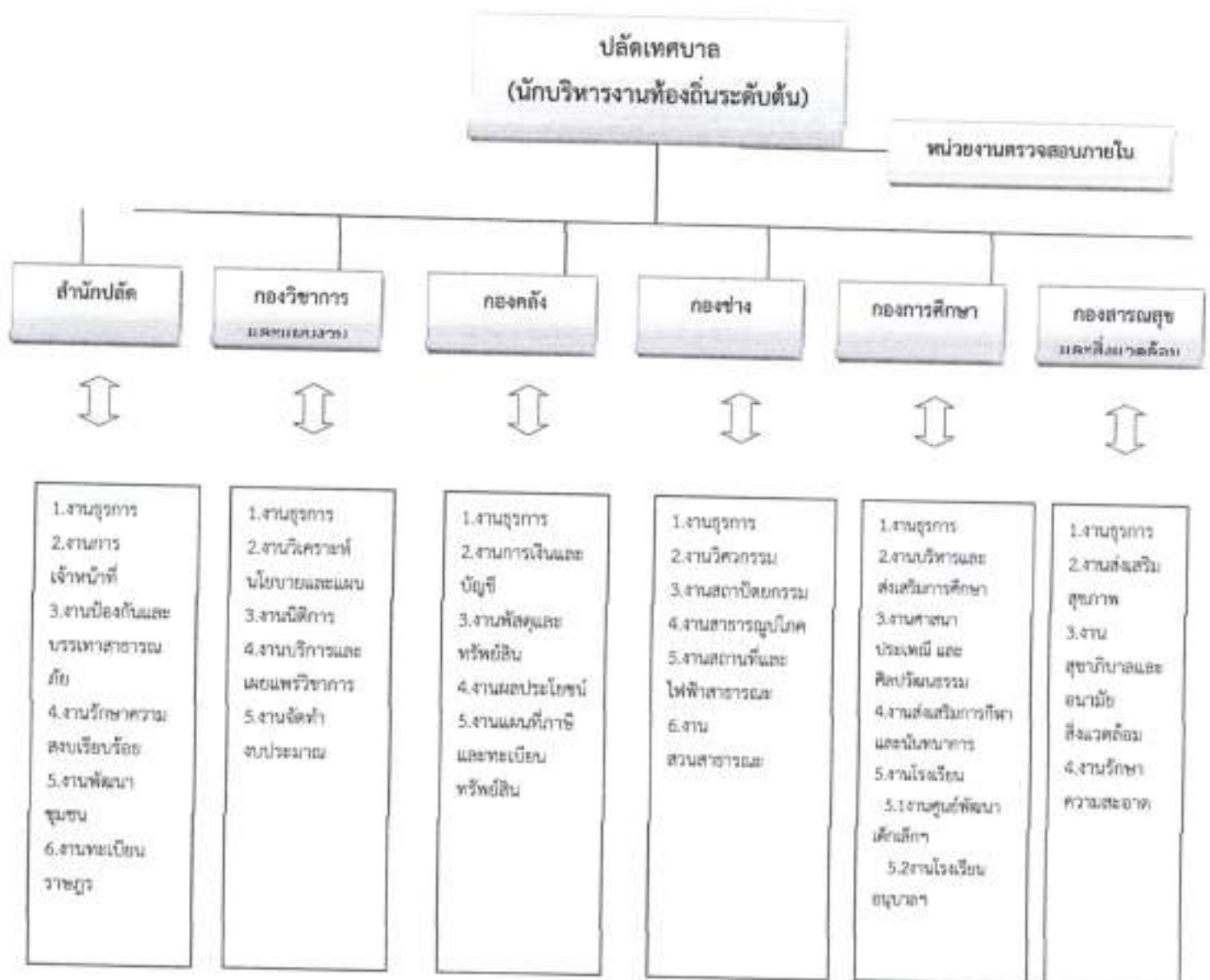

อัตราค่าจ้างพนักงานเทศบาลและพนักงานจ้างเทศบาลตำบลท่ามะเขือ

| ส่วนราชการ              | พนักงานเทศบาล                       |                                 | พนักงานครู<br>เทศบาล | ลูกจ้าง<br>ประจำ | พนักงานจ้าง |        | รวม |
|-------------------------|-------------------------------------|---------------------------------|----------------------|------------------|-------------|--------|-----|
|                         | ระดับ<br>ปฏิบัติงาน<br>- ปฏิบัติการ | ระดับ<br>ชำนาญงาน<br>- ชำนาญการ |                      |                  | ภารกิจ      | ทั่วไป |     |
| สำนักปลัด               | 2                                   | 3                               | -                    | 1                | 5           | 3      | 14  |
| กองคลัง                 | 1                                   | 1                               | -                    | -                | 4           | 1      | 7   |
| กองวิชาการและ<br>แผนงาน | 2                                   | 3                               | -                    | -                | 1           | -      | 6   |
| กองช่าง                 | 2                                   | 1                               | -                    | -                | 3           | -      | 6   |
| กองการศึกษา             | 2                                   | 1                               | 1                    | -                | 2           | 4      | 10  |
| กองสาธารณสุข            | -                                   | -                               | -                    | -                | 3           | 12     | 15  |
| (ตรวจสอบภายใน)          | -                                   | -                               | -                    | -                | -           | -      | 58  |

(ข้อมูลงานการเจ้าหน้าที่ เทศบาลตำบลท่ามะเขือ ณ วันที่ 31 พฤษภาคม 2562)

## ส่วนที่ 2

ยุทธศาสตร์ขององค์กรปกครองส่วนท้องถิ่น

## ส่วนที่ 2 ยุทธศาสตร์องค์กรปกครองส่วนท้องถิ่น

### 1. ความสัมพันธ์ระหว่างแผนพัฒนาระดับมหภาค

#### 1.1 แผนยุทธศาสตร์ชาติ 20 ปี

ในการที่จะบรรลุวิสัยทัศน์และทำให้ประเทศไทยพัฒนาไปสู่อนาคตที่พึงประสงค์นั้น จำเป็นจะต้องมีการวางแผนและกำหนดยุทธศาสตร์การพัฒนาในระยะยาว และกำหนดแนวทางการพัฒนาของทุกภาคส่วนให้ขับเคลื่อนไปในทิศทางเดียวกัน ดังนั้น จึงจำเป็นต้องกำหนดยุทธศาสตร์ชาติในระยะยาว เพื่อดำเนินการตามแนวทางการพัฒนาสู่การปฏิบัติในแต่ละช่วงเวลาอย่างต่อเนื่องและมีการบูรณาการ และสร้างความเข้าใจถึงอนาคตของประเทศไทยร่วมกัน และเกิดการรวมพลังของทุกภาคส่วนในสังคมทั้งประชาชน เอกชน ประชาสังคมในการขับเคลื่อนการพัฒนาเพื่อการสร้างและรักษาไว้ซึ่งผลประโยชน์แห่งชาติและบรรลุวิสัยทัศน์ “ประเทศไทยมีความมั่นคง มั่งคั่ง ยั่งยืน เป็นประเทศพัฒนาแล้ว ด้วยการพัฒนาตามหลักปรัชญาของเศรษฐกิจพอเพียง” หรือคติพจน์ประจำชาติ “มั่นคง มั่งคั่ง ยั่งยืน” เพื่อให้ประเทศมีขีดความสามารถในการแข่งขัน มีรายได้สูงอยู่ในกลุ่มประเทศพัฒนาแล้วคนไทยมีความสุขอยู่ดี กินดี สังคมมีความมั่นคงเสมอภาคและเป็นธรรม ซึ่งยุทธศาสตร์ชาติที่จะใช้เป็นกรอบแนวทางการพัฒนาในระยะ 20 ปีต่อจากนี้ไป จะประกอบด้วย 6 ยุทธศาสตร์ ได้แก่

##### 1.1.1 ยุทธศาสตร์ด้านความมั่นคง

มีเป้าหมายทั้งในการสร้างเสถียรภาพภายในประเทศและช่วยลดและป้องกันภัยคุกคามจากภายนอก รวมทั้งสร้างความเชื่อมั่นในกลุ่มประเทศอาเซียนและประชาคมโลกที่มีต่อประเทศไทย กรอบแนวทางที่ต้องให้ความสำคัญ อาทิ

(1) การเสริมสร้างความมั่นคงของสถาบันหลักและการปกครองระบอบประชาธิปไตยอันมีพระมหากษัตริย์ทรงเป็นประมุข

(2) การปฏิรูปกลไกการบริหารประเทศและพัฒนาความมั่นคงทางการเมือง ขจัดคอร์รัปชัน สร้างความเชื่อมั่นในกระบวนการยุติธรรม

(3) การรักษาความมั่นคงภายในและความสงบเรียบร้อยภายใน ตลอดจนการบริหารจัดการความมั่นคงชายแดนและชายฝั่งทะเล

(4) การพัฒนาระบบ กลไก มาตรการและความร่วมมือระหว่างประเทศทุกระดับ และรักษาคุณภาพความสัมพันธ์กับประเทศมหาอำนาจ เพื่อป้องกันและแก้ไขปัญหาความมั่นคงรูปแบบใหม่

(5) การพัฒนาเสริมสร้างศักยภาพการผนึกกำลังป้องกันประเทศ การรักษาความสงบเรียบร้อยภายในประเทศสร้างความร่วมมือกับประเทศเพื่อนบ้านและมิตรประเทศ

(6) การพัฒนาระบบการเตรียมพร้อมแห่งชาติและระบบบริหารจัดการภัยพิบัติ รักษาความมั่นคงของฐานทรัพยากรธรรมชาติ สิ่งแวดล้อม

(7) การปรับกระบวนการทำงานของโลกที่เกี่ยวข้องจากแนวคิดสู่แนวระนาบมากขึ้น

##### 1.1.2 ยุทธศาสตร์ด้านการสร้างความสามารถในการแข่งขัน

เพื่อให้ประเทศไทยสามารถพัฒนาไปสู่การเป็นประเทศพัฒนาแล้ว ซึ่งจำเป็นต้องยกระดับผลิตภาพการผลิตและการใช้นวัตกรรมในการเพิ่มความสามารถในการแข่งขันและการพัฒนาอย่างยั่งยืนทั้งในสาขาอุตสาหกรรม เกษตรและบริการ การสร้างความมั่นคงและปลอดภัยด้านอาหาร การเพิ่มขีดความสามารถทางการค้าและการเป็นผู้ประกอบการ รวมทั้งการพัฒนาฐานเศรษฐกิจแห่งอนาคต ทั้งนี้ภายใต้กรอบการปฏิรูปและพัฒนาปัจจัยเชิงยุทธศาสตร์ทุกด้าน อันได้แก่โครงสร้างพื้นฐานและระบบโลจิสติกส์ วิทยาศาสตร์ เทคโนโลยีและนวัตกรรม การพัฒนาทุนมนุษย์ และการบริหารจัดการทั้งในภาครัฐและภาคธุรกิจเอกชน กรอบแนวทางที่ต้องให้ความสำคัญ อาทิ



(1) การพัฒนาสมรรถนะทางเศรษฐกิจ ได้แก่การรักษาเสถียรภาพเศรษฐกิจและสร้างความเชื่อมั่น การส่งเสริมการค้าและการลงทุนที่อยู่บนการแข่งขันที่เป็นธรรมและรับผิดชอบต่อสังคม ตลอดจนการพัฒนาประเทศสู่ ความเป็นชาติการค้าเพื่อให้ได้ประโยชน์จากห่วงโซ่มูลค่าในภูมิภาค และเป็นการยกระดับไปสู่ส่วนบนของห่วงโซ่มูลค่า มากขึ้น

(2) การพัฒนาภาคการผลิตและบริการ บนฐานของการพัฒนานวัตกรรมและมีความเป็นมิตรต่อ สิ่งแวดล้อม โดยมีการใช้ดิจิทัลและการค้าที่เข้มข้นเพื่อสร้างมูลค่าเพิ่มและขยายกิจกรรมการผลิตและบริการ โดยมุ่งสู่ ความเป็นเลิศในระดับโลกและในระดับภูมิภาคในอุตสาหกรรมหลายสาขา และในภาคบริการที่หลากหลายตาม รูปแบบการดำเนินชีวิตและการดำเนินธุรกิจที่เปลี่ยนแปลงไป รวมทั้งเป็นแหล่งอาหารคุณภาพ สะอาดและปลอดภัยของโลก

- ภาคเกษตร โดยเสริมสร้างฐานการผลิตให้เข้มแข็งและยั่งยืน เพิ่มขีดความสามารถในการแข่งขัน ของภาคเกษตรส่งเสริมเกษตรกรรายย่อยให้ปรับไปสู่การทำเกษตรยั่งยืนที่เป็นมิตรกับสิ่งแวดล้อมและรวมกลุ่ม เกษตรกรในการพัฒนาอาชีพที่เข้มแข็ง และการพัฒนาสินค้าเกษตรที่มีศักยภาพและอาหารคุณภาพ สะอาด และ ปลอดภัย

- ภาคอุตสาหกรรม โดยพัฒนาอุตสาหกรรมศักยภาพ ยกระดับการพัฒนาอุตสาหกรรมปัจจุบันที่มี ศักยภาพสูง และพัฒนาอุตสาหกรรมอนาคตที่มีศักยภาพ โดยการใช้ดิจิทัลและการค้าเพิ่มมูลค่าและยกระดับห่วงโซ่ มูลค่าในระดับสูงขึ้น

- ภาคบริการ โดยขยายฐานการบริการให้มีความหลากหลาย มีความเป็นเลิศและเป็นมิตรต่อ สิ่งแวดล้อม โดยการยกระดับบริการที่เป็นฐานรายได้เดิม เช่น การท่องเที่ยว และพัฒนาให้ประเทศไทยเป็นศูนย์กลาง การให้บริการสุขภาพ

(3) การพัฒนาผู้ประกอบการและเศรษฐกิจชุมชน พัฒนาทักษะผู้ประกอบการ ยกระดับผลิตภาพ แรงงานและพัฒนาวิสาหกิจขนาดกลางและขนาดย่อม (SMEs) สู่สากล และพัฒนาวิสาหกิจชุมชนและสถาบัน เกษตรกร

(4) การพัฒนาพื้นที่เศรษฐกิจพิเศษและเมืองพัฒนาเขตเศรษฐกิจพิเศษชายแดน และพัฒนา ระบบเมืองศูนย์กลางความเจริญ จัดระบบผังเมืองที่มีประสิทธิภาพและมีส่วนร่วม มีการจัดการสิ่งแวดล้อมเมือง และโครงสร้างพื้นฐานทางสังคมและเศรษฐกิจที่สอดคล้องกับศักยภาพ

(5) การลงทุนพัฒนาโครงสร้างพื้นฐาน ในด้านการขนส่ง ด้านพลังงาน ระบบเทคโนโลยี สารสนเทศและการสื่อสารและการวิจัยและพัฒนา

(6) การเชื่อมโยงกับภูมิภาคและเศรษฐกิจโลกสร้างความเป็นหุ้นส่วนการพัฒนาภิรณานาประเทศ ส่งเสริมความร่วมมือกับนานาชาติในการสร้างความมั่นคงด้านต่างๆ เพิ่มบทบาทของไทยในองค์กรระหว่างประเทศ รวมถึงสร้างองค์ความรู้ด้านการต่างประเทศ

### 1.1.3 ยุทธศาสตร์การพัฒนาและเสริมสร้างศักยภาพคน

เพื่อพัฒนาคนและสังคมไทยให้เป็นรากฐานที่แข็งแกร่งของประเทศมีความพร้อมทางกาย ใจ สติปัญญา ความเป็นสากล มีทักษะการคิดวิเคราะห์อย่างมีเหตุผล มีระเบียบวินัย เคารพกฎหมาย มีคุณธรรม จริยธรรม รู้คุณค่าความเป็นไทย มีครอบครัวที่มั่นคง กรอบแนวทางที่ต้องให้ความสำคัญ อาทิ

- (1) การพัฒนาศักยภาพคนตลอดช่วงชีวิตให้สนับสนุนการเจริญเติบโตของประเทศ
- (2) การยกระดับคุณภาพการศึกษาและการเรียนรู้ให้มีคุณภาพ เท่าเทียม และทั่วถึง
- (3) การปลูกฝังระเบียบวินัย คุณธรรม จริยธรรม ค่านิยมที่พึงประสงค์
- (4) การสร้างเสริมให้คนมีสุขภาวะที่ดี
- (5) การสร้างความอยู่ดีมีสุขของครอบครัวไทยเสริมสร้างบทบาทของสถาบันครอบครัวในการเข้ม เเพาะจิตใจให้เข้มแข็ง

#### 1.1.4 ยุทธศาสตร์ด้านการสร้างโอกาสความเสมอภาคและเท่าเทียมกันทางสังคม

เพื่อเร่งกระจายโอกาสการพัฒนาและสร้างความมั่นคงให้ทั่วถึง ลดความเหลื่อมล้ำไปสู่สังคมที่เสมอภาคและเป็นธรรม กรอบแนวทางที่ต้องให้ความสำคัญ อาทิ

- (1) การสร้างความมั่นคงและการลดความเหลื่อมล้ำทางด้านเศรษฐกิจและสังคม
- (2) การพัฒนาระบบบริการและระบบบริหารจัดการสุขภาพ
- (3) การสร้างสภาพแวดล้อมและนวัตกรรมที่เอื้อต่อการดำรงชีวิตในสังคมสูงวัย
- (4) การสร้างความเข้มแข็งของสถาบันทางสังคมทุนทางวัฒนธรรมและความเข้มแข็งของชุมชน
- (5) การพัฒนาการสื่อสารมวลชนให้เป็นกลไกในการสนับสนุนการพัฒนา

#### 1.1.5 ยุทธศาสตร์ด้านการสร้างการเติบโตบนคุณภาพชีวิตที่เป็นมิตรต่อสิ่งแวดล้อม

เพื่อเร่งอนุรักษ์ฟื้นฟูและสร้างความมั่นคงของฐานทรัพยากรธรรมชาติ และมีความมั่นคงด้านน้ำ รวมทั้งมีความสามารถในการป้องกันผลกระทบและปรับตัวต่อการเปลี่ยนแปลงสภาพภูมิอากาศและภัยพิบัติธรรมชาติ และพัฒนามุ่งสู่การเป็นสังคมสีเขียว กรอบแนวทางที่ต้องให้ความสำคัญ อาทิ

- (1) การจัดระบบอนุรักษ์ ฟื้นฟูและป้องกันการทำลายทรัพยากรธรรมชาติ
- (2) การวางระบบบริหารจัดการน้ำ ให้มีประสิทธิภาพทั้ง 25 ลุ่มน้ำ เน้นการปรับระบบการบริหารจัดการอุทกภัยอย่างบูรณาการ
- (3) การพัฒนาและใช้พลังงานที่เป็นมิตรกับสิ่งแวดล้อม
- (4) การพัฒนาเมืองอุตสาหกรรมเชิงนิเวศและเมืองที่เป็นมิตรกับสิ่งแวดล้อม
- (5) การร่วมลดปัญหาโลกร้อนและปรับตัวให้พร้อมกับการเปลี่ยนแปลงสภาพภูมิอากาศ
- (6) การใช้เครื่องมือทางเศรษฐศาสตร์และนโยบายการคลังเพื่อสิ่งแวดล้อม

#### 1.1.6 ยุทธศาสตร์ด้านการปรับสมดุลและพัฒนาระบบการบริหารจัดการภาครัฐ

เพื่อให้หน่วยงานภาครัฐมีขนาดที่เหมาะสมกับบทบาทภารกิจ มีสมรรถนะสูง มีประสิทธิภาพและประสิทธิผลกระจายบทบาทภารกิจไปสู่ท้องถิ่นอย่างเหมาะสม มีธรรมาภิบาลกรอบแนวทางที่ต้องให้ความสำคัญ อาทิ

- (1) การปรับปรุงโครงสร้าง บทบาท ภารกิจของหน่วยงานภาครัฐ ให้มีขนาดที่เหมาะสม
- (2) การวางระบบบริหารราชการแบบบูรณาการ
- (3) การพัฒนาระบบบริหารจัดการกำลังคนและพัฒนาบุคลากรภาครัฐ
- (4) การต่อต้านการทุจริตและประพฤติมิชอบ
- (5) การปรับปรุงกฎหมายและระเบียบต่าง ๆ ให้ทันสมัย เป็นธรรมและเป็นสากล
- (6) การพัฒนาระบบการให้บริการประชาชนของหน่วยงานภาครัฐ
- (7) การปรับปรุงการบริหารจัดการรายได้และรายจ่ายของภาครัฐ

### 1.2 แผนพัฒนาเศรษฐกิจและสังคมแห่งชาติ ฉบับที่ 12

สรุปทิศทางแผนพัฒนาเศรษฐกิจและสังคมแห่งชาติฉบับที่12 โดยสำนักงานคณะกรรมการพัฒนาการเศรษฐกิจและสังคมแห่งชาติ ดังนี้

#### 1. กรอบวิสัยทัศน์และเป้าหมาย

มุ่งสู่การเปลี่ยนผ่านประเทศไทย จากประเทศที่มีรายได้ปานกลางไปสู่ประเทศที่มีรายได้สูง มีความมั่นคง และยั่งยืน สังคมอยู่ร่วมกันอย่างมีความสุข และนำไปสู่การบรรลุวิสัยทัศน์ระยะยาว “มั่นคง มั่งคั่ง ยั่งยืน” ของประเทศ

#### 2. ตำแหน่งทางยุทธศาสตร์ของประเทศ (Country Strategic Positioning)

ประเทศไทยเป็นประเทศรายได้สูงที่มีการกระจายรายได้อย่างเป็นธรรม เป็นศูนย์กลางด้านการขนส่ง และโลจิสติกส์ของภูมิภาคสู่ความเป็นชาติการค้าและบริการ (Trading and Service Nation) เป็นแหล่งผลิตสินค้า เกษตรอินทรีย์และเกษตรปลอดภัย แหล่งอุตสาหกรรมสร้างสรรค์และนิเวศกรรมสูงที่เป็นมิตรต่อสิ่งแวดล้อม

### 3. เป้าหมายการพัฒนา ประกอบด้วยเป้าหมายเชิงปริมาณและเชิงคุณภาพดังนี้

3.1 การหลุดพ้นจากกับดักประเทศรายได้ปานกลางสู่รายได้สูง โดยเศรษฐกิจขยายตัวเฉลี่ยไม่ต่ำกว่าร้อยละ 5 ต่อปี ผลผลิตภาพการผลิตเพิ่มขึ้นไม่ต่ำกว่าเฉลี่ยร้อยละ 2.5 ต่อปี การลงทุนรวมขยายตัวไม่ต่ำกว่าเฉลี่ยร้อยละ 8

3.2 การพัฒนาศักยภาพคนให้สนับสนุนการเจริญเติบโตของประเทศและการสร้าง สังคมสูงวัยอย่างมีคุณภาพ

3.3 การลดความเหลื่อมล้ำในสังคม การกระจายรายได้มีความเท่าเทียมกันมากขึ้น บริการทางสังคมมีคุณภาพและมีการกระจายอย่างทั่วถึง

3.4 การสร้างการเจริญเติบโตทางเศรษฐกิจและสังคมที่เป็นมิตรกับสิ่งแวดล้อม รักษาความมั่นคงของฐานทรัพยากร สร้างสมดุลระหว่างการอนุรักษ์และการใช้ประโยชน์ ขับเคลื่อนประเทศสู่เศรษฐกิจและสังคมที่เป็นมิตรต่อสิ่งแวดล้อมเพิ่มขีดความสามารถในการรับมือภัยพิบัติและการเปลี่ยนแปลงสภาพภูมิอากาศเพิ่มประสิทธิภาพในการบริหารจัดการทรัพยากรธรรมชาติและสิ่งแวดล้อม มีการบริหารจัดการน้ำให้สมดุล

3.5 การบริหารราชการแผ่นดินที่มีประสิทธิภาพ

### 4. แนวทางการพัฒนา

4.1 การยกระดับศักยภาพการแข่งขันและการหลุดพ้นกับดักรายได้ปานกลางสู่รายได้สูง โดยการส่งเสริมการวิจัยและพัฒนา พัฒนาระบบนิเวศน์ของการพัฒนาวิทยาศาสตร์ เทคโนโลยี วิจัย และนวัตกรรม ผลักดันให้ผู้ประกอบการมีบทบาทหลักด้านเทคโนโลยีและนวัตกรรมสนับสนุนต่างชาติให้เข้ามาลงทุนใน R&D Center ตลอดจนผลักดันงานวิจัยให้ใช้ประโยชน์เชิงพาณิชย์และสาธารณะ ให้ความสำคัญครองทรัพย์สินทางปัญญา จัดทำ Technology Roadmap ส่งเสริมอุตสาหกรรม Carbon Fiber การพัฒนาผลิตภาพแรงงาน การส่งเสริมผู้ประกอบการที่เข้มแข็งและพาณิชย์ดิจิทัลเร่งลงทุนและพัฒนาโครงสร้างพื้นฐานด้านการคมนาคมขนส่งเพื่อเชื่อมโยงพื้นที่เศรษฐกิจในประเทศและต่างประเทศทั้งการพัฒนาและปรับปรุงโครงข่ายรถไฟให้เป็นโครงข่ายหลักในการเดินทางและขนส่งของประเทศ

4.2 การพัฒนาศักยภาพคนตามช่วงวัยและการปฏิรูประบบเพื่อสร้างสังคมสูงวัยอย่างมีคุณภาพ การพัฒนาศักยภาพคนในทุกช่วงวัยให้สนับสนุนการเจริญเติบโตของประเทศ การยกระดับคุณภาพการศึกษา และการเรียนรู้ให้มีคุณภาพ เท่าเทียมและทั่วถึง การพัฒนาด้านสุขภาพ โดยส่งเสริมการพัฒนาเทคโนโลยีและนวัตกรรมทางการแพทย์เพื่อรองรับการเป็นสังคมผู้สูงอายุ

4.3 การลดความเหลื่อมล้ำทางสังคม โดยยกระดับรายได้และสร้างโอกาสในการประกอบอาชีพ การจัดบริการทางสังคมให้ทุกคนตามสิทธิขั้นพื้นฐาน สร้างความเสมอภาคในการเข้าถึงทรัพยากร การเข้าถึงกระบวนการยุติธรรมอย่างเสมอภาค

4.4 การรองรับการเชื่อมโยงภูมิภาคและความเป็นเมือง การลงทุนด้านโครงสร้างพื้นฐานและสิ่งอำนวยความสะดวกของเมือง การพัฒนาด้านการขนส่งและโลจิสติกส์เชื่อมโยงกับเพื่อนบ้าน ส่งเสริมการลงทุนการค้าชายแดน และจัดตั้งเขตพัฒนาเศรษฐกิจพิเศษ

4.5 การสร้างความเจริญเติบโตทางเศรษฐกิจและสังคมอย่างเป็นมิตรกับสิ่งแวดล้อม การรักษาทุนทางธรรมชาติเพื่อการเติบโตสีเขียวใช้ประโยชน์จากทุนธรรมชาติโดยคำนึงถึงขีดจำกัดและศักยภาพการฟื้นตัวปกป้องรักษาทรัพยากรป่าไม้ การส่งเสริมการบริโภคที่เป็นมิตรกับสิ่งแวดล้อม สร้างระบบหมุนเวียนวัสดุที่ใช้แล้ว ที่มีประสิทธิภาพ ขับเคลื่อนสู่ Zero Waste Society การส่งเสริมการผลิต การลงทุน และการสร้างงานสีเขียว

การจัดการมลพิษและรักษาคุณภาพสิ่งแวดล้อม การพัฒนาความร่วมมือด้านสิ่งแวดล้อมระหว่างประเทศ การเพิ่มขีดความสามารถในการปรับตัวเพื่อรองรับการเปลี่ยนแปลงสภาพ ภูมิอากาศและการบริหารจัดการเพื่อลดความเสี่ยงด้านภัยพิบัติ

4.6 การบริหารราชการแผ่นดินที่มีประสิทธิภาพ การสร้างความโปร่งใส การพัฒนาบุคลากรภาครัฐให้มีความเป็นมืออาชีพและเพียงพอ เพื่อให้ระบบราชการเล็กแต่มีความคล่องตัวและมีประสิทธิภาพสูง การพัฒนา อปท. ให้สามารถรับมือการเปลี่ยนแปลง การสร้างระบบตรวจสอบและประเมินผลที่มีประสิทธิภาพ โดยเฉพาะอย่างยิ่งการติดตาม ประเมินผลโครงการที่ใช้จ่ายงบประมาณมากและมีผลกระทบในวงกว้าง

4.7 ยุทธศาสตร์ของแผนพัฒนาเศรษฐกิจและสังคมแห่งชาติมี จำนวน 10 ยุทธศาสตร์ดังนี้

- ยุทธศาสตร์การเพิ่มประสิทธิภาพและธรรมาภิบาลในภาครัฐ
- ยุทธศาสตร์ความมั่นคง
- ยุทธศาสตร์การเติบโตที่เป็นมิตรกับสิ่งแวดล้อมเพื่อการพัฒนาอย่างยั่งยืน
- ยุทธศาสตร์การสร้างความเข้มแข็งทางเศรษฐกิจและแข่งขันได้อย่างยั่งยืน
- ยุทธศาสตร์การสร้างความเป็นธรรมลดความเหลื่อมล้ำในสังคม
- ยุทธศาสตร์การเสริมสร้างและพัฒนาศักยภาพทุนมนุษย์
- ยุทธศาสตร์การต่างประเทศ ประเทศเพื่อนบ้าน และภูมิภาค
- ยุทธศาสตร์การพัฒนาภูมิภาคเมืองและพื้นที่พิเศษ
- ยุทธศาสตร์ด้านวิทยาศาสตร์ เทคโนโลยี วิจัยและนวัตกรรม
- ยุทธศาสตร์การพัฒนาโครงสร้างพื้นฐานและระบบโลจิสติกส์

### 1.3 แผนพัฒนาภาค/แผนพัฒนากลุ่มจังหวัด/แผนพัฒนาจังหวัด

#### แผนพัฒนากลุ่มจังหวัด

ภาคเหนือตอนล่างกลุ่มที่ 2 มี 4 จังหวัด ได้แก่

- |                     |                     |
|---------------------|---------------------|
| 1) จังหวัดกำแพงเพชร | 2) จังหวัดนครสวรรค์ |
| 3) จังหวัดพิจิตร    | 4) จังหวัดอุทัยธานี |

#### วิสัยทัศน์

“ เป็นศูนย์กลางธุรกิจข้าว สินค้าเกษตร การท่องเที่ยวธรรมชาติและวัฒนธรรมล้ำค่า ”

#### พันธกิจ

- 1) ผลิตข้าว อ้อย มันสำปะหลัง ที่มีคุณภาพ ตามมาตรฐาน
- 2) แปรรูป ข้าว อ้อย มันสำปะหลังเป็นผลิตภัณฑ์ต่างๆด้วยกระบวนการผลิตที่มีมาตรฐาน
- 3) พัฒนาการกระจายสินค้าข้าว อ้อย มันสำปะหลัง และผลิตภัณฑ์ทางการเกษตรไปสู่ผู้บริโภคทั้ง

ในประเทศและต่างประเทศอย่างมีประสิทธิภาพ

- 4) สร้างสรรค์การท่องเที่ยวธรรมชาติและวัฒนธรรมให้มีมาตรฐานเป็นที่ยอมรับ

#### เป้าประสงค์

- 1) มีผลผลิตข้าว และสินค้าเกษตรที่มีคุณภาพได้มาตรฐาน
- 2) มีผลิตภัณฑ์แปรรูปข้าว อ้อย มันสำปะหลัง ที่หลากหลายได้มาตรฐาน

3) เป็นศูนย์กลางการค้าข้าว อ้อย มันสำปะหลัง สินค้าเกษตรและผลิตภัณฑ์แปรรูปทั้งในประเทศและต่างประเทศ

4) การท่องเที่ยวธรรมชาติและวัฒนธรรมมีชื่อเสียงเป็นที่ยอมรับของชาวไทยและชาวต่างชาติ

#### **ประเด็นยุทธศาสตร์ที่ 1 พัฒนาโครงสร้างและกระบวนการผลิตข้าว อ้อย และมันสำปะหลัง**

- เป้าประสงค์เชิงยุทธศาสตร์**
- 1) การผลิตข้าว อ้อย และมันสำปะหลังมีประสิทธิภาพสูงขึ้น
  - 2) ผลิตข้าวที่ได้มาตรฐานตามระบบการรับรอง GAP

#### **กลยุทธ์**

- 1) พัฒนาแหล่งน้ำและระบบการบริหารจัดการน้ำเพื่อสนับสนุนการผลิต
- 2) บริหารจัดการทรัพยากรดินเพื่อรองรับการผลิต
- 3) สนับสนุนปัจจัยการผลิตข้าว อ้อย มันสำปะหลัง
- 4) ส่งเสริมการผลิตข้าวปลอดภัยตามมาตรฐาน GAP

**ประเด็นยุทธศาสตร์ที่ 2 ส่งเสริมการแปรรูปข้าว การตลาด การขนส่งและกระจายสินค้า**

#### **เป้าประสงค์ตามประเด็นยุทธศาสตร์**

- 1) มีผลิตภัณฑ์แปรรูปจากข้าว อ้อย และมันสำปะหลังที่ได้มาตรฐาน
- 2) การค้าข้าว อ้อย และมันสำปะหลังมีประสิทธิภาพสูงขึ้น
- 3) มีเส้นทางการคมนาคมขนส่งทางถนน ทางน้ำและทางรางเป็นเครือข่ายภายในกลุ่มจังหวัดและเชื่อมโยงไปยังภูมิภาคอื่นๆและประเทศเพื่อนบ้านเพื่อกระจายสินค้าและส่งเสริมการท่องเที่ยว

#### **กลยุทธ์**

- 1) การพัฒนาระบบการขนส่งทางถนน ทางรางและทางน้ำ

**ประเด็นยุทธศาสตร์ที่ 3 พัฒนาแหล่งท่องเที่ยวและการบริหารจัดการท่องเที่ยว**

#### **เป้าประสงค์ตามประเด็นยุทธศาสตร์**

- 1) แหล่งท่องเที่ยวและการบริการด้านการท่องเที่ยวเชิงธรรมชาติและวัฒนธรรมเป็นที่ยอมรับของนักท่องเที่ยวเพิ่มขึ้น

#### **กลยุทธ์**

- 1) พัฒนาและฟื้นฟูแหล่งท่องเที่ยว
- 2) พัฒนาสินค้า การบริการและปัจจัยสนับสนุนด้านการท่องเที่ยว
- 3) ส่งเสริม เชื่อมโยงการตลาด และประชาสัมพันธ์การท่องเที่ยว

**ประเด็นยุทธศาสตร์ที่ 4 สร้างความร่วมมือกลุ่มจังหวัดภาคเหนือตอนล่าง 2 เข้าสู่ประชาคมอาเซียน**

#### **เป้าประสงค์ตามประเด็นยุทธศาสตร์**

- 1) บุคลากรที่เกี่ยวข้องในภาคธุรกิจข้าวและสินค้าเกษตรมีความรู้ความเข้าใจเกี่ยวกับสังคมและวัฒนธรรมของประชาคมอาเซียนและสามารถใช้ภาษาอังกฤษเพื่อการสื่อสารได้
- 2) มีเส้นทางการคมนาคมและเทคโนโลยีสารสนเทศและการสื่อสารที่เชื่อมโยงกับประเทศกลุ่มอาเซียน

## กลยุทธ์

- 1) ปรับปรุงเส้นทางคมนาคมเพื่อรองรับการคมนาคม และขนส่ง
- 2) พัฒนาระบบเทคโนโลยีสารสนเทศและสื่อสารของกลุ่มจังหวัด

## แผนพัฒนาจังหวัดกำแพงเพชร พ.ศ. 2561-2564

## วิสัยทัศน์ (Vision)

วิสัยทัศน์ หมายถึง เป้าหมายในเชิงผลลัพธ์ที่จังหวัดต้องการให้เกิดขึ้น โดยแสดงถึงจุดเน้นหรือสิ่งที่จังหวัดต้องการจะเป็นในอนาคตอย่างชัดเจน รวมทั้งมีความเป็นไปได้ สอดคล้องกับการวิเคราะห์สภาพการณ์และโอกาสของพื้นที่ และมีการระบุตำแหน่งการพัฒนาของจังหวัดอย่างชัดเจน โดยผลการสัมมนาเชิงปฏิบัติการจากทุกภาคส่วนของจังหวัดได้กำหนดตำแหน่งการพัฒนาจังหวัด (Positioning) ที่ให้ความสำคัญกับประเด็นดังต่อไปนี้ (1) แหล่งผลิตและแปรรูปสินค้าเกษตรปลอดภัย (2) แหล่งผลิตพืชพลังงานทดแทน และ (3) การท่องเที่ยวมรดกโลก โดยได้กำหนดวิสัยทัศน์ไว้ดังนี้

**“แหล่งผลิต แปรรูปสินค้าเกษตรปลอดภัย ฐานผลิตพืชพลังงานทดแทน และเมืองท่องเที่ยวมรดกโลก”**

การพัฒนาไปสู่ “แหล่งผลิต แปรรูปสินค้าเกษตรปลอดภัย” มีเหตุผลประกอบ ดังนี้

จังหวัดมีทรัพยากรดินและน้ำอุดมสมบูรณ์เหมาะสำหรับการเกษตร โดยมีแม่น้ำต้นทูนสายหลักคือ มีแม่น้ำปิงไหลผ่านเป็นระยะทางยาวประมาณ ๓๐๕ กิโลเมตร และมีพื้นที่ชลประทานมากเป็นลำดับ 1 ของประเทศ โดยมีพื้นที่ทั้งหมด 1,755,688 ไร่ รวมทั้งมีพืชเศรษฐกิจที่สำคัญของจังหวัด ได้แก่ ข้าว อ้อยโรงงาน มันสำปะหลัง ข้าวโพดเลี้ยงสัตว์ ยางพารา โดยมีพื้นที่ปลูกพืชเศรษฐกิจที่สำคัญในฤดูกาลปี 2558/2559 ดังนี้ ข้าวนาปีมีพื้นที่ที่เก็บเกี่ยวผลผลิตได้ 1.21 ล้านไร่ ผลผลิตเฉลี่ย (ต่อพื้นที่เก็บเกี่ยว) ต่อไร่ เท่ากับ 721กก./ไร่ มันสำปะหลังมีพื้นที่ปลูก จำนวน 566,477 ไร่ โดยมีผลผลิตเฉลี่ย (ต่อพื้นที่เก็บเกี่ยว) ต่อไร่ เท่ากับ 3,667 กก./ไร่ และสามารถผลิตได้ถึง 2.5 ล้านตัน/ปี มากเป็นอันดับ 2 ของประเทศ อ้อยมีพื้นที่ปลูก 714,740 ไร่ มีผลผลิตเฉลี่ยพื้นที่เก็บเกี่ยว 10,998 กก./ไร่ ข้าวโพดเลี้ยงสัตว์ มีพื้นที่ปลูก 28,888 ไร่ ผลผลิตเฉลี่ยต่อไร่ 873.89 กก./ไร่ พื้นที่เพาะปลูกข้าวโพดเลี้ยงสัตว์มีแนวโน้มสูงขึ้น และยางพารา มีพื้นที่ปลูก จำนวน 40,847 ไร่ พื้นที่ปลูกยางพารามีในทุกอำเภอ ซึ่งในปัจจุบันสามารถเปิดกรีดยางได้แล้ว จำนวน 11,714 ไร่ผลผลิตเฉลี่ย 188 กก./ไร่

นอกจากพื้นที่จังหวัดจะมีความเหมาะสมในการทำเกษตรกรรมแล้ว โครงสร้างการผลิตภาคอุตสาหกรรม เท่ากับ 20.78 ของผลิตภัณฑ์มวลรวมจังหวัด มีมูลค่า ณ ราคาประจำปี ๒๕๕7 เท่ากับ 23,477 ล้านบาท สำหรับจำนวนสถานประกอบการอุตสาหกรรม พบว่าในปี ๒๕๕8 มีโรงงานประเภทต่างๆ 698 แห่ง ปี ๒๕๕7 มีโรงงาน 654 แห่ง มีการเปลี่ยนแปลงเพิ่มขึ้นร้อยละ 6.73 นอกจากนี้ จังหวัดยังมีโรงงานแปรรูปมันสำปะหลัง หรือโรงงานผลิตแป้งมัน ทั้งหมด 9 แห่ง โรงงานน้ำตาล 3 แห่ง และโรงสีข้าวที่ประกอบกิจการ 23 แห่ง

จากข้อมูลดังกล่าวข้างต้น ผนวกกับสำนักงานคณะกรรมการพัฒนาการเศรษฐกิจและสังคมแห่งชาติได้กำหนดทิศทางการยุทธศาสตร์การพัฒนาภาคเหนือและการพัฒนากลุ่มจังหวัดภาคเหนือตอนล่าง 2 (จ.กำแพงเพชร จ.นครสวรรค์ จ.อุทัยธานี จ.พิจิตร) โดยให้ความสำคัญกับการพัฒนาฐานการผลิตสินค้าเกษตรปลอดภัยในรูปแบบ

พาร์มเกษตรอัจฉริยะ และยกระดับอุตสาหกรรมแปรรูปข้าว พืชไร่ และพืชพลังงาน ประกอบกับนโยบายของรัฐที่ให้ความสำคัญกับการขับเคลื่อนประเทศไทย 4.0 ที่เน้นโครงสร้างเศรษฐกิจแบบ Value-Based Economy หรือ เศรษฐกิจที่ขับเคลื่อนด้วยการใช้เทคโนโลยีและนวัตกรรมเพื่อเพิ่มศักยภาพด้านการเกษตร มีการบริหารจัดการพื้นที่เกษตรกรรมให้เหมาะสมกับประเภทของพืชที่ปลูก (Zoning) การพัฒนาเกษตรกรสู่การเป็น Smart Farmer การใช้ นวัตกรรมและเทคโนโลยีการเกษตรทดแทนแรงงานเกษตร รวมทั้งการให้ความสำคัญกับอุตสาหกรรมแปรรูปวัตถุดิบทางการเกษตรเป็นอาหารที่มีมูลค่าสูงและสร้างช่องทางการตลาดและการกระจายสินค้าใหม่ให้กับผู้ผลิตตลอดห่วงโซ่มูลค่าของอุตสาหกรรมตั้งแต่เกษตรกรจนถึงผู้จำหน่ายอาหาร ผนวกกับนโยบายครัวไทยสู่ครัวโลก และกระแสความต้องการบริโภคสินค้าเกษตรปลอดภัยและเกษตรอินทรีย์ในระดับโลกเพิ่มสูงขึ้น จังหวัดจึงจำเป็นต้องให้ความสำคัญกับการพัฒนาคุณภาพสินค้า ความปลอดภัย และพัฒนาระบบการผลิต การแปรรูป และการตลาด สินค้าเกษตรปลอดภัย เพื่อให้ได้ผลผลิตที่มีคุณภาพดี มีกระบวนการผลิตที่ปลอดภัยต่อผู้ผลิตและผู้บริโภค ใช้ทรัพยากรอย่างประหยัดและเกิดประโยชน์สูงสุด สร้างความตระหนักรับผิดชอบของผู้ผลิต และเป็นมิตรต่อสิ่งแวดล้อม

#### การให้ความสำคัญกับ “ฐานผลิตพืชพลังงานทดแทน” มีเหตุผลประกอบ ดังนี้

จังหวัดมีศักยภาพในการผลิตพลังงานทดแทนในรูปของชีวมวลแข็งที่ได้จากผลผลิตทางการเกษตร และเศษวัสดุเหลือใช้จากการเกษตร อาทิ ใบอ้อย ชานอ้อย ข้าว ข้าวโพด ปาล์มน้ำมัน ถั่ว ที่สามารถนำไปใช้เป็นพลังงานทดแทนพลังงานเชื้อเพลิงฟอสซิลเป็นจำนวนมาก สำนักงานคณะกรรมการพัฒนาการเศรษฐกิจและสังคมแห่งชาติได้กำหนดแนวทางการพัฒนาภาคเหนือ โดยมุ่งเน้นให้จังหวัดกำแพงเพชรเป็นแหล่งผลิตพลังงานทดแทนเนื่องจากมีศักยภาพด้านนี้สูง โดยเฉพาะอย่างยิ่ง อ้อยและมันสำปะหลัง โดยกรมพัฒนาที่ดินได้ระบุการใช้ประโยชน์ที่ดินตามหลักการ Zoning ว่ามีพื้นที่ประมาณ 283,719 ไร่ ที่เกษตรกรใช้ทำนาและได้ผลตอบแทนต่ำและพื้นที่ดังกล่าวมีศักยภาพเหมาะสมต่อการปลูกอ้อย จึงนับว่าเป็นโอกาสดีที่จะปรับเปลี่ยนจากพื้นที่นาไม่เหมาะสมมาปลูกอ้อยโรงงานทดแทน นอกจากนี้ จังหวัดยังมีผลผลิตมันสำปะหลังถึง 2.5 ล้านตัน/ปี มากเป็นอันดับสองของประเทศ จากข้อมูลข้างต้น จังหวัดจึงควรให้ความสำคัญกับการเป็นแหล่งผลิตพืชพลังงานทดแทน เพื่อสร้างโอกาส สร้างรายได้ให้เกษตรกรและตอบสนองนโยบายรัฐบาลและทิศทางพัฒนาประเทศได้อย่างเป็นรูปธรรม

ข้อมูลจากรายงานผลภาพรวมระดับการพัฒนาของทุกจังหวัดและกลุ่มจังหวัด (Comparative Benchmark) ระบุว่าจังหวัดกำแพงเพชรมีส่วนปริมาณพืชพลังงานต่อสินค้าเกษตรทั้งหมดคิดเป็นร้อยละ 87.06 สูงเป็นอันดับที่ 18 ของประเทศ จังหวัดสามารถนำโอกาสจากการที่รัฐบาลมีนโยบายขับเคลื่อนประเทศไทย 4.0 ที่เน้นเศรษฐกิจที่ขับเคลื่อนด้วยนวัตกรรมมาช่วยแก้ไขปัญหารวมทั้งสามารถแปลงจากขยะเป็นพลังงานเชื้อเพลิง และแปลงเศษวัสดุเหลือใช้ทางการเกษตรเป็นชีวมวลแข็งที่สามารถนำไปใช้เป็นพลังงานทดแทนพลังงานเชื้อเพลิงฟอสซิล และสามารถพัฒนาไปสู่โรงไฟฟ้าพลังงานทดแทน จังหวัดยังมีโรงไฟฟ้าจำนวนทั้งสิ้น 15 แห่ง โดยมีโรงไฟฟ้าที่ผลิตจากก๊าซธรรมชาติ จำนวน 1 แห่ง โรงไฟฟ้าจากพลังงานแสงอาทิตย์ 4 แห่ง โรงไฟฟ้าจากชีวมวล 8 แห่ง โรงไฟฟ้าจากก๊าซชีวภาพ 2 แห่ง และยังมีโรงงานผลิตเอทานอลที่ใช้มันสำปะหลังเป็นวัตถุดิบหลักเพื่อผลิตเป็นเชื้อเพลิงอีก 1 แห่ง ในปี พ.ศ. 2556 จังหวัดกำแพงเพชรมีส่วนปริมาณการใช้พลังงานทดแทนต่อปริมาณการใช้พลังงานทั้งหมดคิดเป็นร้อยละ 38.95 และมีการคาดคะเนว่า ในปี พ.ศ. 2560 จังหวัดกำแพงเพชรจะมีสัดส่วนปริมาณการใช้พลังงานทดแทนต่อปริมาณการใช้พลังงานทั้งหมดคิดเป็นร้อยละถึง 59.43

### การให้ความสำคัญกับ “เมืองท่องเที่ยวมรดกโลก” มีเหตุผลประกอบ ดังนี้

จังหวัดกำแพงเพชรเป็นเมืองศูนย์กลางการท่องเที่ยวทางประวัติศาสตร์แห่งหนึ่ง เพราะมีโบราณสถานเก่าแก่ ซึ่งก่อสร้างด้วยศิลาแลงหลายแห่งรวมอยู่ใน “อุทยานประวัติศาสตร์กำแพงเพชร” ที่ได้รับการพิจารณาคัดเลือกจากองค์การศึกษาวิทยาศาสตร์ และวัฒนธรรมแห่งสหประชาชาติ (UNESCO) ให้ขึ้นทะเบียนเป็นมรดกโลก เมื่อวันที่ 12 ธันวาคม 2534 นอกจากนี้ ยังมีแหล่งท่องเที่ยวเชิงธรรมชาติและวัฒนธรรมที่สำคัญ อาทิ อุทยานแห่งชาติในจังหวัดมีจำนวน ๓ แห่ง และเขตรักษาพันธุ์สัตว์ป่า จำนวน 1 แห่ง ได้แก่ อุทยานแห่งชาติคลองลาน เนื้อที่ 187,500 ไร่ ครอบคลุมพื้นที่ป่าคลองลานอันสมบูรณ์แหล่งสุดท้ายของจังหวัดกำแพงเพชร อุทยานแห่งชาติคลองวังเจ้า เนื้อที่ 466,875 ไร่ อุทยานแห่งชาติแม่วงก์ เนื้อที่ ๕๕๘.๗๕ ไร่ เขตรักษาพันธุ์สัตว์ป่าเขาสนามเพรียง เนื้อที่ ๖๓,๓๒๕ ไร่ พื้นที่อุทยานแห่งชาติในปัจจุบันเป็นที่อยู่อาศัยของชาวไทยภูเขา 6 เผ่า ได้แก่ ม้ง เมี่ยน ลีซอ ลาหู่ กระเหรี่ยง และลีว เป็นต้น

จากสถานการณ์การท่องเที่ยวโดยรวมของจังหวัดกำแพงเพชร พบว่านักท่องเที่ยวในปี พ.ศ.2556 มีการขยายตัวเพิ่มขึ้นจากปีก่อนร้อยละ 9.34 แต่นักท่องเที่ยวบางส่วนมีการเปลี่ยนแปลงพฤติกรรมมาเป็นนักท่องเที่ยวมากกว่านักท่องเที่ยวพักค้าง เนื่องจากเส้นทางการคมนาคมมีความสะดวกสบายมากขึ้น รวมทั้งจังหวัดกำแพงเพชรมีพื้นที่ติดต่อกับจังหวัดหลัก เช่น พิษณุโลก และสุโขทัย จึงทำให้นักท่องเที่ยวแวะมาท่องเที่ยวแล้วเดินทางกลับไปพักค้างที่จังหวัดหลักแทน นอกจากนี้ จากการทำไม่มีกิจกรรมยามค่ำคืนที่น่าสนใจทำให้ไม่สามารถดึงดูดความสนใจนักท่องเที่ยวคนไทยให้มีการพักค้าง สำหรับผู้เยี่ยมชมเยือนชาวต่างชาติมีปัจจัยที่สนับสนุนให้ชาวต่างชาติเดินทางมาท่องเที่ยว อาทิ อุทยานประวัติศาสตร์กำแพงเพชรที่ได้รับการยกย่องให้เป็นมรดกโลก อย่างไรก็ตาม จังหวัดยังประสบปัญหาด้านการขาดระบบขนส่งสาธารณะที่มีคุณภาพ ขาดการพัฒนาแหล่งท่องเที่ยวให้มีคุณภาพตามเกณฑ์มาตรฐานการท่องเที่ยวอย่างต่อเนื่อง ขาดการประชาสัมพันธ์เพื่อสร้างการรับรู้แก่นักท่องเที่ยวอย่างทั่วถึง และขาดการเชื่อมโยงแหล่งท่องเที่ยวในแต่ละแห่ง รวมทั้งขาดการพัฒนาสินค้าและบริการใหม่เพื่อดึงดูดนักท่องเที่ยวกลุ่มใหม่ จังหวัดจึงจำเป็นต้องจัดการท่องเที่ยวของจังหวัดให้สอดคล้องกับศักยภาพของพื้นที่และพัฒนาแหล่งท่องเที่ยวตามเกณฑ์มาตรฐานคุณภาพอย่างจริงจัง จังหวัดจึงจำเป็นต้องสร้างมูลค่าเพิ่มแก่การท่องเที่ยวด้วยการใช้เทคโนโลยีและนวัตกรรมที่เหมาะสม เพื่อการพัฒนาโครงสร้างพื้นฐานและสิ่งอำนวยความสะดวกเพื่อการท่องเที่ยว รวมทั้งประชาสัมพันธ์การตลาดโดยส่งเสริมการใช้ระบบ e-Commerce ในอุตสาหกรรมการท่องเที่ยว การจัดทำและเชื่อมโยงระบบข้อมูลและการให้บริการด้านการท่องเที่ยวที่มีคุณภาพผ่านเว็บไซต์ การปรับปรุงช่องทางบริหารจัดการเจ้าหน้าที่และการประชาสัมพันธ์ผ่านเครือข่ายออนไลน์ทั้งในและต่างประเทศ

#### พันธกิจ (Mission)

เพื่อให้การพัฒนาจังหวัดกำแพงเพชรมุ่งสู่การเป็น “แหล่งผลิต แปรรูปสินค้าเกษตรปลอดภัย ฐานผลิตพืชพลังงานทดแทน และเมืองท่องเที่ยวมรดกโลก” ภารกิจหลักและการมีส่วนร่วมของทุกภาคส่วน ซึ่งจะนำไปสู่การพัฒนาเพื่อประโยชน์สุขของประชาชนและการพัฒนาอย่างยั่งยืน มีดังนี้

1. ยกระดับการผลิต การแปรรูป การตลาดสินค้าเกษตรปลอดภัย และส่งเสริมการผลิตพืชพลังงานทดแทนอย่างมีประสิทธิภาพ
2. ส่งเสริมและบริหารจัดการการท่องเที่ยวให้มีคุณภาพตามเกณฑ์มาตรฐานการท่องเที่ยว
3. พัฒนาคุณภาพชีวิตประชาชน สร้างสังคมที่เข้มแข็ง และบริหารจัดการทรัพยากรธรรมชาติอย่างยั่งยืน



### เป้าประสงค์รวม (Overall Goals)

เพื่อให้สอดคล้องกับศักยภาพและโอกาสในการพัฒนาจังหวัดและสามารถปรับตัวให้เข้ากับการเปลี่ยนแปลงในด้านต่าง ๆ ทั้งภายในและภายนอก ตลอดจนการบรรลุตามวิสัยทัศน์การพัฒนาจังหวัดที่พึงปรารถนาตามแผนพัฒนาจังหวัด 4 ปี (พ.ศ.2561 – 2564) จังหวัดจึงกำหนดเป้าประสงค์รวมของการพัฒนาไว้ ดังนี้

1. ปริมาณผลผลิตการเกษตรปลอดภัยเพิ่มขึ้น
2. รายได้จากการจำหน่ายสินค้าเกษตรแปรรูปเพิ่มขึ้น
3. จำนวนแปลง/ ฟาร์ม ที่ผ่านการรับรองมาตรฐานเกษตรปลอดภัย (GAP) เพิ่มขึ้น
4. สัดส่วนปริมาณพืชพลังงานต่อสินค้าเกษตรทั้งหมดเพิ่มขึ้น
5. รายได้จากการท่องเที่ยวเพิ่มขึ้น และแหล่งท่องเที่ยวได้รับการพัฒนาตามเกณฑ์มาตรฐานการท่องเที่ยวเพิ่มขึ้น
6. ประชาชนมีระดับคุณภาพชีวิตสูงขึ้น มีความปลอดภัยในชีวิตและทรัพย์สิน และมีการบริหารจัดการสิ่งแวดล้อมอย่างยั่งยืน

### ประเด็นยุทธศาสตร์ (Strategic Issues) (เรียงตามลำดับความสำคัญ)

1. พัฒนาระบบห่วงโซ่มูลค่าสินค้าเกษตรปลอดภัย และส่งเสริมการผลิตพืชพลังงานทดแทนอย่างมีประสิทธิภาพ
2. บริหารจัดการการท่องเที่ยวให้มีคุณภาพตามเกณฑ์มาตรฐาน
3. พัฒนาคุณภาพชีวิต ความมั่นคงทางสังคม และสิ่งแวดล้อมอย่างยั่งยืน

### 1.4 ยุทธศาสตร์การพัฒนาขององค์กรปกครองส่วนท้องถิ่นในเขตจังหวัด

#### วิสัยทัศน์การพัฒนาท้องถิ่น

“ท้องถิ่นน่าอยู่ เชิดชูธรรมภิบาล ควบคู่การพัฒนาคุณภาพชีวิต สนับสนุนเกษตรปลอดภัย เสริมสร้างเศรษฐกิจแบบยั่งยืน อนุรักษ์ทรัพยากรธรรมชาติและวัฒนธรรม หนุนนำการเป็นแหล่งท่องเที่ยวมรดกโลก”

#### พันธกิจ

1. ส่งเสริม สนับสนุนด้านการศึกษา สาธารณสุข เพื่อพัฒนาคุณภาพชีวิตของประชาชน
2. พัฒนา ปรับปรุงโครงสร้างพื้นฐานที่จำเป็นและเหมาะสมภายใต้ภารกิจรับผิดชอบ
3. ส่งเสริม สนับสนุนการอนุรักษ์ รักษา บำรุงฟื้นฟูทรัพยากรธรรมชาติและสิ่งแวดล้อมบนพื้นฐานของวัฒนธรรม จารีตประเพณีภูมิปัญญาท้องถิ่นและการมีส่วนร่วมของประชาชน
4. ส่งเสริม พัฒนาแหล่งท่องเที่ยว
5. ส่งเสริม สนับสนุนการสร้างอาชีพ เพิ่มรายได้แบบยั่งยืนบนพื้นฐานเศรษฐกิจพอเพียง
6. บริหารจัดการองค์กรตามหลักธรรมาภิบาล

#### จุดมุ่งหมายเพื่อการพัฒนา

1. ประชาชนมีโอกาสทางการศึกษา เข้าถึงการบริหารด้านสาธารณสุขและมีคุณภาพชีวิตที่ดี
2. ทรัพยากรธรรมชาติและสิ่งแวดล้อมอุดมสมบูรณ์ เกิดการสืบสานวัฒนธรรมประเพณีและภูมิปัญญาท้องถิ่น
3. แหล่งท่องเที่ยวได้รับการพัฒนา และเป็นสิ่งที่สนใจในการเดินทางมาท่องเที่ยว
4. ประชาชนประกอบอาชีพ มีรายได้บนพื้นฐานของหลักปรัชญาเศรษฐกิจพอเพียง
5. ท้องถิ่นมีระบบการบริหารจัดการที่ดี โดยยึดหลักธรรมาภิบาล

| ประเด็นยุทธศาสตร์การพัฒนา  | แนวทางการพัฒนา   |
|--|--|
| <p align="center"><b>ยุทธศาสตร์ที่ 1</b><br/>การจัดวางผังเมืองและพัฒนาด้านโครงสร้างพื้นฐาน</p>                   | <p>1.1 สำรวจ ตรวจสอบ ก่อสร้าง ปรับปรุง บำรุงรักษาและซ่อมแซมถนน สะพาน ทางเท้า และเกาะกลางถนน รวมทั้งระบบการระบายน้ำ</p> <p>1.2 สำรวจ ตรวจสอบ ก่อสร้าง ปรับปรุง บำรุงรักษาสาธารณูปโภค สาธารณูปการ</p> <p>1.3 พัฒนา ปรับปรุงสถานีขนส่งและการจราจร</p> <p>1.4 การสร้างและพัฒนาแหล่งน้ำให้เชื่อมโยงเป็นเครือข่ายที่เอื้อต่อการเกษตร</p> <p>1.5 การวางแผนและสนับสนุนการจัดทำผังเมือง</p>   |
| <p align="center"><b>ยุทธศาสตร์ที่ 2</b><br/>การส่งเสริมการศึกษา ศาสนา ศิลปวัฒนธรรม และภูมิปัญญาท้องถิ่น</p>     | <p>2.1 การส่งเสริม สนับสนุน และพัฒนาการจัดการศึกษาทุกเพศทุกวัย และบุคลากรทางการศึกษา เพื่อสร้างโอกาสที่มีคุณภาพ</p> <p>2.2 การส่งเสริมและสนับสนุนการอนุรักษ์ศิลปวัฒนธรรม ขนบธรรมเนียมและประเพณีของท้องถิ่น</p> <p>2.3 การส่งเสริมทะนุบำรุงพระพุทธศาสนาให้เป็นองค์กรทางศาสนาที่มีบทบาทสำคัญในการปลูกฝังคุณธรรม จริยธรรมและปรองดองสมานฉันท์</p> <p>2.4 การส่งเสริมความร่วมมือและเสริมสร้างความมั่นคงของประชาคมอาเซียน</p> <p>2.5 การส่งเสริมสนับสนุนกีฬาอย่างครบวงจร</p> <p>2.6 ส่งเสริมและพัฒนาการบริหารจัดการตามหลักธรรมาภิบาลอย่างมีประสิทธิภาพและภาพลักษณ์ที่ดีขององค์กร</p> |
| <p align="center"><b>ยุทธศาสตร์ที่ 3</b><br/>การส่งเสริมเศรษฐกิจพอเพียง และพัฒนาเกษตรปลอดภัย</p>                 | <p>3.1 การส่งเสริมและสนับสนุนให้รู้จักดำรงตนเองตามหลักปรัชญาเศรษฐกิจพอเพียง</p> <p>3.2 การส่งเสริมและสนับสนุนปัจจัยการผลิตในการพัฒนาการผลิตเกษตรปลอดภัย</p> <p>3.3 การส่งเสริม และสนับสนุนการจัดตั้งกลุ่มเครือข่ายเพื่อบริหารจัดการผลิตเกษตรปลอดภัย</p>  |
| <p align="center"><b>ยุทธศาสตร์ที่ 4</b><br/>การส่งเสริมสุขภาพอนามัยคุณภาพชีวิตของประชาชนและสังคมที่เข้มแข็ง</p> | <p>4.1 การส่งเสริม สนับสนุนการพัฒนาบริการให้บริการสาธารณสุข และกิจกรรมการสร้างเสริมสุขภาพและนันทนาการ</p> <p>4.2 การส่งเสริมการสร้างงาน สร้างรายได้และพัฒนาการรวมกลุ่ม/องค์กรเพื่อการพัฒนาคุณภาพชีวิตของประชาชน</p>  |

|   |   |
|---|---|
|   | 4.3การส่งเสริมและสนับสนุนการพัฒนาทักษะการเรียนรู้และการมีส่วนร่วมของประชาชนเพื่อเสริมสร้างความมั่นคงสถาบันหลักของชาติ   |
|   | 4.4การป้องกันและแก้ไขปัญหายาเสพติด  |
|   | 4.5การส่งเสริมการพัฒนาหลักสุขาภิบาลให้ได้มาตรฐาน  |
| ยุทธศาสตร์ที่ 5<br>การจัดการทรัพยากรธรรมชาติและสิ่งแวดล้อมอย่างยั่งยืน                          | 5.1การส่งเสริม และสนับสนุนการอนุรักษ์ฟื้นฟูพื้นที่ป่าไม้ที่ดิน และทรัพยากรธรรมชาติอย่างยั่งยืน                          |
|   | 5.2การส่งเสริม สนับสนุนการวางแผนการบริหารจัดการขยะและของเสียอันตราย   |
|   | 5.3การส่งเสริม สนับสนุนมาตรการประหยัดพลังงานและการส่งเสริมพลังงานทดแทนจากธรรมชาติที่เป็นมิตรต่อสิ่งแวดล้อม              |
| ยุทธศาสตร์ที่ 6<br>การยกระดับคุณภาพแหล่งท่องเที่ยวและส่งเสริมการท่องเที่ยว                      | 6.1การพัฒนา ปรับปรุงแหล่งท่องเที่ยว   |
|   | 6.2การส่งเสริม สนับสนุนการพัฒนาบุคลากรด้านการท่องเที่ยวให้เป็นสากลรองรับ AEC เพื่อการพัฒนาที่มั่นคง มั่งคั่ง และยั่งยืน |
|   | 6.3การส่งเสริมการท่องเที่ยวแบบบูรณาการ เป็นเอกภาพครบวงจร และเป็นสากล  |
|   | 6.4การพัฒนาการประชาสัมพันธ์การท่องเที่ยวทุกรูปแบบให้ทันสมัย เป็นสากล  |
| ยุทธศาสตร์ที่ 7<br>การพัฒนาการบริหารจัดการองค์กรปกครองส่วนท้องถิ่นให้มีประสิทธิภาพและธรรมาภิบาล | 7.1การส่งเสริมและพัฒนาคุณภาพการบริหารจัดการตามหลักธรรมาภิบาลอย่างมีประสิทธิภาพ  |
|   | 7.2การส่งเสริมและสนับสนุนสมรรถนะหลักของบุคลากรท้องถิ่นเพื่อเพิ่มประสิทธิภาพการปฏิบัติงาน                                |

2. ยุทธศาสตร์ขององค์กรปกครองส่วนท้องถิ่น

2.1 วิสัยทัศน์

“ท่ามะเขือเมืองน่าอยู่ เชิดชูวัฒนธรรม เลิศล้ำเศรษฐกิจ  
คุณธรรมนำหน้า การศึกษาก้าวไกล ใส่ใจสิ่งแวดล้อม”

2.2 ยุทธศาสตร์

ยุทธศาสตร์ของเทศบาลตำบลท่ามะเขือ

| ประเด็นยุทธศาสตร์การพัฒนา  | แนวทางการพัฒนา   |
|--|--|
| <p>ยุทธศาสตร์ที่ 1<br/>การจัดวางผังเมืองและพัฒนาด้านโครงสร้างพื้นฐาน</p>               | 1.1 สำรวจ ตรวจสอบ ก่อสร้าง ปรับปรุง บำรุงรักษาและซ่อมแซมถนน สะพาน ทางเท้า และเกาะกลางถนนรวมทั้งระบบการระบายน้ำ         |
|  | 1.2 สำรวจ ตรวจสอบ ก่อสร้าง ปรับปรุง บำรุงรักษาสาธารณูปโภค สาธารณูปการ  |
|  | 1.3 พัฒนา ปรับปรุงสถานีขนส่งและการจราจร  |
|  | 1.4 การสร้างและพัฒนาแหล่งน้ำให้เชื่อมโยงเป็นเครือข่ายที่เอื้อต่อการเกษตร   |
|  | 1.5 การวางแผนและสนับสนุนการจัดทำผังเมือง   |
| <p>ยุทธศาสตร์ที่ 2<br/>การส่งเสริมการศึกษา ศาสนา ศิลปวัฒนธรรม และภูมิปัญญาท้องถิ่น</p> | 2.1 การส่งเสริม สนับสนุน และพัฒนาการจัดการศึกษาทุกเพศทุกวัย และบุคลากรทางการศึกษา เพื่อสร้างโอกาสที่มีคุณภาพ           |
|  | 2.2 การส่งเสริมและสนับสนุนการอนุรักษ์ศิลปวัฒนธรรมขนบธรรมเนียมและประเพณีของท้องถิ่น                                     |
|  | 2.3 การส่งเสริมทะนุบำรุงพระพุทธศาสนาให้เป็นองค์กรทางศาสนาที่มีบทบาทสำคัญในการปลูกฝังคุณธรรมจริยธรรมและปรองดองสมานฉันท์ |
|  | 2.4 การส่งเสริมความร่วมมือและเสริมสร้างความมั่นคงของประชาคมอาเซียน   |
|  | 2.5 ส่งเสริมและพัฒนาการบริหารจัดการตามหลักธรรมาภิบาลอย่างมีประสิทธิภาพและภาพลักษณ์ที่ดีขององค์กร                       |
| <p>ยุทธศาสตร์ที่ 3<br/>การส่งเสริมเศรษฐกิจพอเพียงและพัฒนาเกษตรปลอดภัย</p>              | 3.1 การส่งเสริมและสนับสนุนให้รู้จักดำรงตนเองตามหลักปรัชญาเศรษฐกิจพอเพียง   |
|  | 3.2 การส่งเสริมและสนับสนุนปัจจัยการผลิตในการพัฒนาการผลิตเกษตรปลอดภัย   |

|   |  |
|---|--|
|   | 3.3 การส่งเสริม และสนับสนุนการจัดตั้งกลุ่มเครือข่าย เพื่อบริหารจัดการผลิตเกษตรปลอดภัย                                    |
| ยุทธศาสตร์ที่ 4<br>การส่งเสริมสุขภาพอนามัยคุณภาพชีวิตของ<br>ประชาชนและสังคมที่เข้มแข็ง              | 4.1 การส่งเสริมสนับสนุนการพัฒนากระบวนการให้บริการ สาธารณสุขและกิจกรรมการสร้างเสริมสุขภาพและ นันทนาการ                    |
|   | 4.2 การส่งเสริมการสร้างงาน สร้างรายได้และพัฒนาการ รวมกลุ่ม/องค์กรเพื่อการพัฒนาคุณภาพชีวิตของประชาชน                      |
|   | 4.3 การส่งเสริมและสนับสนุนการพัฒนาทักษะการเรียนรู้ และการมีส่วนร่วมของประชาชนเพื่อเสริมสร้างความมั่นคง สถาบันหลักของชาติ |
|   | 4.4 การป้องกันและแก้ไขปัญหายาเสพติด  |
| ยุทธศาสตร์ที่ 5<br>การจัดการทรัพยากรธรรมชาติและสิ่งแวดล้อมอย่าง<br>ยั่งยืน                          | 5.1 การส่งเสริมและสนับสนุนการอนุรักษ์ฟื้นฟูพื้นที่ป่าไม้ ที่ดิน และทรัพยากรธรรมชาติอย่างยั่งยืน                          |
|   | 5.2 การส่งเสริมสนับสนุนการวางแผนการบริหารจัดการ ชยะและของเสียอันตราย   |
|   | 5.3 การส่งเสริมสนับสนุนมาตรการประหยัดพลังงานและ การส่งเสริมพลังงานทดแทนจากธรรมชาติที่เป็นมิตรต่อ สิ่งแวดล้อม             |
| ยุทธศาสตร์ที่ 6<br>การยกระดับคุณภาพแหล่งท่องเที่ยวและส่งเสริม<br>การท่องเที่ยว                      | 6.1 การพัฒนา ปรับปรุงแหล่งท่องเที่ยว   |
|   | 6.2 การส่งเสริมสนับสนุนการพัฒนาบุคลากรด้านการ ท่องเที่ยวให้เป็นสากลรองรับ AEC เพื่อการพัฒนาที่มั่นคง มั่งคั่ง และยั่งยืน |
|   | 6.3 การส่งเสริมการท่องเที่ยวแบบบูรณาการเป็นเอกภาพ ครบวงจร และเป็นสากล  |
|   | 6.4 การพัฒนาการประชาสัมพันธ์การท่องเที่ยวทุกรูปแบบ ให้ทันสมัย เป็นสากล   |
| ยุทธศาสตร์ที่ 7<br>การพัฒนาการบริหารจัดการองค์กรปกครองส่วน<br>ท้องถิ่นให้มีประสิทธิภาพและธรรมาภิบาล | 7.1 การส่งเสริมและพัฒนาคุณภาพการบริหารจัดการตาม หลักธรรมาภิบาลอย่างมีประสิทธิภาพ   |
|   | 7.2 การส่งเสริมและสนับสนุนสมรรถนะหลักของบุคลากร ท้องถิ่นเพื่อเพิ่มประสิทธิภาพการปฏิบัติงาน                               |

2.3 -2.6 เป้าประสงค์/ตัวชี้วัด/ค่าเป้าหมาย/กลยุทธ์

ยุทธศาสตร์การพัฒนาด้านที่ 1  
การจัดวางผังเมืองและพัฒนาด้านโครงสร้างพื้นฐาน

\*ค่าเป้าหมาย พัฒนาโครงสร้างพื้นฐาน ระบบสาธารณูปโภค สาธารณูปการ การผังเมือง แหล่งน้ำ ระบบประปา และระบบชลประทาน ให้เพียงพอต่อความต้องการของประชาชน

\*เป้าประสงค์ การคมนาคมมีความสะดวก รวดเร็ว และระบบสาธารณูปโภค สาธารณูปการ มีความเพียงพออย่างทั่วถึง

ตัวชี้วัดระดับเป้าประสงค์

1. ถนน คสล. ถนนลาดยาง เพิ่มมากขึ้น
2. ระบบสาธารณูปโภค สาธารณูปการมีความเพียงพออย่างทั่วถึง
3. ติดตั้งสัญญาณไฟจราจรบริเวณทางแยกและจุดเสี่ยงครอบคลุมทั้งหมด
4. เทศบาล จัดทำผังเมืองเป็นของเทศบาล
5. ประชาชนมีประปาใช้อย่างทั่วถึงและมีการพัฒนา ปรับปรุงแหล่งน้ำ ระบบชลประทานอย่างต่อเนื่อง

\*กลยุทธ์/แนวทางการพัฒนา และตัวชี้วัดระดับกลยุทธ์

| กลยุทธ์/แนวทางการพัฒนา   | ตัวชี้วัดระดับกลยุทธ์  |
|--|--|
| 1.1 สำรวจ ตรวจสอบ ก่อสร้าง ปรับปรุง บำรุงรักษา และซ่อมแซมถนน สะพาน ทางเท้า และเกาะกลางถนน รวมทั้งระบบการระบายน้ำ | 1. จำนวนถนนที่เป็นถนน คสล. และลาดยางเพิ่มขึ้น  |
| 1.2 สำรวจ ตรวจสอบ ก่อสร้าง ปรับปรุง บำรุงรักษา สาธารณูปโภค สาธารณูปการ   | 1. ร้อยละของครัวเรือนที่มีไฟฟ้าและประปาใช้เพิ่มขึ้น  |
| 1.3 พัฒนา ปรับปรุงสถานีขนส่งและการจราจร  | 1. จำนวนไฟสัญญาณจราจรที่ติดตั้งเพิ่มขึ้น<br>2. จำนวนจุดเสี่ยงและเขตชุมชนที่มีการติดตั้งไฟฟ้าสาธารณะเพิ่มขึ้น |
| 1.4 การสร้างและพัฒนาแหล่งน้ำให้เชื่อมโยงเป็นเครือข่ายที่เอื้อต่อการเกษตร   | 1. จำนวนแหล่งกักเก็บน้ำ คลอง เหมือง ผ่าฝาย อ่างเก็บน้ำที่ขุดลอกเพิ่มขึ้น                                     |
| 1.5 การวางแผนและสนับสนุนการจัดทำผังเมือง   | 1. มีการจัดทำผังเมืองของเทศบาล<br>2. จำนวนโครงการ/กิจกรรมที่ดำเนินการ แผนที่ภาษี                             |

**ยุทธศาสตร์การพัฒนาด้านที่ 2**

การส่งเสริมการศึกษา ศาสนา ศิลปวัฒนธรรม ประเพณี และภูมิปัญญาท้องถิ่น

- \*คำเป้าหมาย** ส่งเสริม สนับสนุนการศึกษา และอนุรักษ์สืบสานศาสนา ศิลปวัฒนธรรม ประเพณี และภูมิปัญญาท้องถิ่น
- \*เป้าประสงค์**
1. เด็กปฐมวัยได้รับการศึกษาก่อนวัยเรียน และประชาชนมีโอกาสทางการศึกษาอย่างทั่วถึง
  2. สืบสานศาสนา ศิลปวัฒนธรรม ประเพณี ภูมิปัญญาท้องถิ่นให้คงอยู่สืบไป

**ตัวชี้วัดระดับเป้าประสงค์**

1. เด็กที่อยู่ในวัยเรียนได้รับการศึกษาขั้นพื้นฐานอย่างทั่วถึง
2. มีศูนย์พัฒนาเด็กเล็กที่ได้มาตรฐาน
3. มีศูนย์ข้อมูลข่าวสารและสถานที่อ่านหนังสือประจำชุมชนครอบคลุมทุกชุมชน
4. จำนวนกิจกรรม/โครงการ ทางศาสนา ศิลปวัฒนธรรม ประเพณี และภูมิปัญญาท้องถิ่น ได้รับการอนุรักษ์ สืบสานเพิ่มขึ้น
5. ครูและบุคลากรทางการศึกษาได้รับการพัฒนาด้านความรู้อย่างสม่ำเสมอ

**\*กลยุทธ์/แนวทางการพัฒนา และตัวชี้วัดระดับกลยุทธ์**

| กลยุทธ์/แนวทางการพัฒนา   | ตัวชี้วัดระดับกลยุทธ์  |
|--|--|
| 2.1 การส่งเสริม สนับสนุน และพัฒนาการจัดการศึกษาทุกเพศทุกวัย และบุคลากรทางการศึกษา เพื่อสร้างโอกาสที่มีคุณภาพ           | <ol style="list-style-type: none"> <li>1. ร้อยละของเด็กที่อยู่ในวัยเรียนได้รับการศึกษาขั้นพื้นฐาน ร้อยละ 100 ของจำนวนเด็กที่อยู่ในวัยเรียน</li> <li>2. จำนวนศูนย์เด็กเล็กก่อนวัยเรียนที่มีความพร้อมได้มาตรฐาน</li> <li>3. จำนวนศูนย์ข้อมูลข่าวสารและสถานที่อ่านหนังสือประจำชุมชนเพิ่มขึ้น</li> <li>4. บุคลากรทางการศึกษาได้มีการฝึกอบรมเพิ่มพูนความรู้เพิ่มขึ้น</li> </ol> |
| 2.2 การส่งเสริมและสนับสนุนการอนุรักษ์ ศิลปวัฒนธรรมขนบธรรมเนียมและประเพณีของท้องถิ่น                                    | <ol style="list-style-type: none"> <li>1. ประชาชนที่เข้าร่วมกิจกรรมงานสืบสานวัฒนธรรม ประเพณี และภูมิปัญญาท้องถิ่นมีจำนวนเพิ่มขึ้น ศิลปวัฒนธรรม ประเพณี และภูมิปัญญาท้องถิ่น ที่ได้รับการอนุรักษ์ สืบสานเพิ่มขึ้น</li> <li>2. จำนวนแหล่งเรียนรู้ภูมิปัญญาท้องถิ่น</li> </ol>  |
| 2.3 การส่งเสริมทะนุบำรุงพระพุทธศาสนาให้เป็นองค์กรทางศาสนาที่มีบทบาทสำคัญในการปลูกฝังคุณธรรมจริยธรรมและปรองดองสมานฉันท์ | <ol style="list-style-type: none"> <li>1. จำนวนกิจกรรม/โครงการ ทางศาสนามีเพิ่มมากขึ้น</li> </ol>   |

|  |   |
|--|---|
| 2.4การส่งเสริมความร่วมมือและเสริมสร้างความมั่นคงของประชาคมอาเซียน                            | 1.จำนวนโครงการ/กิจกรรม ที่ดำเนินการ                                   |
| 2.5ส่งเสริมพัฒนาการบริหารจัดการตามหลักธรรมาภิบาลอย่างมีประสิทธิภาพและภาพลักษณ์ที่ดีขององค์กร | 1.ครูและบุคลากรทางการศึกษาได้รับการฝึกอบรมและพัฒนาความรู้เพิ่มมากขึ้น |



**ยุทธศาสตร์การพัฒนาด้านที่ 3**  
**การส่งเสริมเศรษฐกิจพอเพียงและพัฒนาเกษตรปลอดภัย**

**\*คำเป้าหมาย** ส่งเสริมให้ประชาชนมีศักยภาพในการประกอบอาชีพ และพัฒนาการเกษตร โดยยึดหลักปรัชญาเศรษฐกิจพอเพียง

**\*เป้าประสงค์** ประชาชนประกอบอาชีพมีรายได้พอเพียง พึ่งตนเองได้ ตามหลักปรัชญาเศรษฐกิจพอเพียง

**ตัวชี้วัดระดับเป้าประสงค์**

1. ทุกหมู่บ้านมีรายได้เฉลี่ยเพิ่มขึ้น
2. มีครัวเรือนที่ได้เข้ารับการฝึกอบรมพัฒนาอาชีพจากหน่วยงานต่างๆ เพิ่มขึ้น
3. มีครัวเรือนที่ทำเกษตรปลอดภัยหรือเกษตรตามแนวปรัชญาพอเพียงเพิ่มขึ้น

**\*กลยุทธ์/แนวทางการพัฒนา และตัวชี้วัดระดับกลยุทธ์**

| กลยุทธ์/แนวทางการพัฒนา  | ตัวชี้วัดระดับกลยุทธ์  |
|---|--|
| 3.1 การส่งเสริมและสนับสนุนให้รู้จักดำรงตนเองตามหลักปรัชญาเศรษฐกิจพอเพียง                | 1. จำนวนชุมชนที่มีรายได้เฉลี่ยเพิ่มขึ้น<br>2. จำนวนตัวแทนครัวเรือนที่เข้ารับการฝึกอบรมอาชีพจากเทศบาล เพิ่มขึ้น |
| 3.2 การส่งเสริมและสนับสนุนปัจจัยการผลิตในการพัฒนาการผลิตเกษตรปลอดภัย                    | 1. จำนวนครัวเรือนที่ทำเกษตรปลอดภัยหรือทำเกษตรตามแนวปรัชญาเศรษฐกิจพอเพียงเพิ่มขึ้น                              |
| 3.3 การส่งเสริม และสนับสนุนการจัดตั้งกลุ่มเครือข่ายเพื่อบริหารจัดการการผลิตเกษตรปลอดภัย | 1. มีการจัดตั้งกลุ่มเพื่อบริหารจัดการการผลิตเกษตรปลอดภัยเพิ่มขึ้น  |

#### ยุทธศาสตร์การพัฒนาด้านที่ 4

##### การส่งเสริมสุขภาพอนามัย คุณภาพชีวิตของประชาชน และสังคมที่เข้มแข็ง

- \*คำเป้าหมาย ส่งเสริมสุขภาพอนามัย คุณภาพชีวิตของประชาชน การออกกำลังกาย และเสริมสร้างความเข้มแข็งของชุมชน
- \*เป้าประสงค์ ประชาชนมีสุขภาพอนามัยและคุณภาพชีวิตที่ดี สังคมมีความเข้มแข็ง

##### ตัวชี้วัดระดับเป้าประสงค์

1. ประชาชนในพื้นที่เข้ารับการรักษายาบาลด้านสุขภาพลดน้อยลง
2. ในเขตเทศบาลมีสถานที่และอุปกรณ์สำหรับการออกกำลังกายครอบคลุมทุกชุมชน
3. ผู้ด้อยโอกาส ผู้สูงอายุ คนพิการ ผู้ป่วยเอดส์ ในพื้นที่ตามทะเบียนราษฎรได้รับการสงเคราะห์ช่วยเหลืออย่างทั่วถึง
4. ประชาชนมีส่วนร่วมในการประชาคมท้องถิ่นเพิ่มมากขึ้น
5. เทศบาล จัดกิจกรรม/โครงการในการส่งเสริมความรู้และพัฒนาศักยภาพในด้านต่างๆ แก่ประชาชนอย่างต่อเนื่อง

##### \*กลยุทธ์/แนวทางการพัฒนา และตัวชี้วัดระดับกลยุทธ์

| กลยุทธ์/แนวทางการพัฒนา  | ตัวชี้วัดระดับกลยุทธ์   |
|---|---|
| 4.1การส่งเสริม สนับสนุนการพัฒนาระบบการให้บริการสาธารณสุข และกิจกรรมการสร้างเสริมสุขภาพและนันทนาการ                    | 1.ร้อยละของจำนวนประชาชนที่เข้ารับการรักษายาบาลลดลง<br>ประชาชนมีสุขภาพดีขึ้น<br>2. การรักษายาบาลมีคุณภาพมากขึ้นและเข้าถึงประชาชนทุกพื้นที่           |
| 4.2การส่งเสริมการสร้างงาน สร้างรายได้และพัฒนาการรวมกลุ่ม/องค์กรเพื่อการพัฒนาคุณภาพชีวิตของประชาชน                     | 1.จำนวนกลุ่มที่ได้รับการสนับสนุนพัฒนาแหล่งทุน<br>2.จำนวนโครงการ/กิจกรรมที่ดำเนินการ   |
| 4.3การส่งเสริมและสนับสนุนการพัฒนาทักษะการเรียนรู้และการมีส่วนร่วมของประชาชนเพื่อเสริมสร้างความมั่นคงสถาบันหลักของชาติ | 1. ร้อยละของจำนวนประชากรเข้าร่วมประชาคมท้องถิ่นเพิ่มขึ้น<br>2. จำนวนโครงการ/กิจกรรมที่ส่งเสริมความรู้และพัฒนาศักยภาพในด้านต่างๆ แก่ประชาชนเพิ่มขึ้น |
| 4.4การป้องกันและแก้ไขปัญหาสุขภาพเสพติด  | 1.จำนวนโครงการ/กิจกรรม ป้องกันและแก้ไขปัญหาสุขภาพเสพติด   |

ยุทธศาสตร์การพัฒนาด้านที่ 5  
การจัดการทรัพยากรธรรมชาติและสิ่งแวดล้อมอย่างยั่งยืน

\*คำเป้าหมาย พัฒนาปรับปรุงระบบการกำจัดขยะและอนุรักษ์ทรัพยากรธรรมชาติและสิ่งแวดล้อม

\*เป้าประสงค์ บริหารจัดการทรัพยากรธรรมชาติและสิ่งแวดล้อมอย่างยั่งยืน

ตัวชี้วัดระดับเป้าประสงค์

1. มีระบบการจัดเก็บขยะและทำลายที่ได้มาตรฐาน
2. เทศบาล จัดกิจกรรมส่งเสริม รณรงค์ การกำจัดขยะและคัดแยกขยะอย่างต่อเนื่อง
3. จำนวนพื้นที่ป่าชุมชนเพิ่มขึ้น

\*กลยุทธ์/แนวทางการพัฒนา และตัวชี้วัดระดับกลยุทธ์

| กลยุทธ์/แนวทางการพัฒนา   | ตัวชี้วัดระดับกลยุทธ์   |
|--|---|
| 5.1 การส่งเสริม และสนับสนุนการอนุรักษ์ฟื้นฟูพื้นที่ป่าไม้ ที่ดิน และทรัพยากรธรรมชาติอย่างยั่งยืน             | <ol style="list-style-type: none"> <li>1. ร้อยละของประชาชนมีส่วนร่วมในการอนุรักษ์ทรัพยากรธรรมชาติ/สิ่งแวดล้อม</li> <li>2. จำนวนโครงการ/กิจกรรมที่ดำเนินการ</li> <li>3. จำนวนพื้นที่สาธารณะมีการปลูกต้นไม้เพิ่มขึ้น</li> </ol> |
| 5.2 การส่งเสริม สนับสนุนการวางแผนการบริหารจัดการขยะและของเสียอันตราย   | <ol style="list-style-type: none"> <li>1. มีการจัดเก็บ/ขน/กำจัดขยะมูลฝอยที่ถูกหลัก สุขาภิบาล</li> <li>2. จำนวนกิจกรรมส่งเสริมการคัดแยกขยะ</li> </ol>  |
| 5.3 การส่งเสริม สนับสนุนมาตรการประหยัดพลังงาน และการส่งเสริมพลังงานทดแทนจากธรรมชาติที่เป็นมิตรต่อสิ่งแวดล้อม | <ol style="list-style-type: none"> <li>1. จำนวนโครงการ/กิจกรรม เพื่อสนับสนุนมาตรการประหยัดพลังงานฯ</li> </ol>   |

ยุทธศาสตร์การพัฒนาด้านที่ 6  
การยกระดับคุณภาพแหล่งท่องเที่ยวและส่งเสริมการท่องเที่ยว

\*คำเป้าหมาย ส่งเสริมพัฒนาการท่องเที่ยว

\*เป้าประสงค์ สถานที่สำคัญต่างๆ ได้รับการพัฒนาให้เป็นแหล่งท่องเที่ยว และจัดกิจกรรมส่งเสริมการท่องเที่ยวอย่างต่อเนื่อง

ตัวชี้วัดระดับเป้าประสงค์

1. เทศบาล มีสถานที่สำคัญพัฒนาเป็นแหล่งท่องเที่ยวในท้องถิ่น
2. เทศบาล จัดกิจกรรมส่งเสริมการท่องเที่ยวในท้องถิ่นอย่างต่อเนื่อง

\*กลยุทธ์/แนวทางการพัฒนา และตัวชี้วัดระดับกลยุทธ์

| กลยุทธ์/แนวทางการพัฒนา   | ตัวชี้วัดระดับกลยุทธ์   |
|--|---|
| 6.1 การพัฒนาและปรับปรุงแหล่งท่องเที่ยว   | 1. จำนวนสถานที่ที่สำคัญที่ได้รับการพัฒนา ปรับปรุงให้เป็นแหล่งท่องเที่ยวเพิ่มมากขึ้น               |
| 6.2 การส่งเสริม สนับสนุนการพัฒนาบุคลากรด้านการท่องเที่ยวให้เป็นสากลรองรับ AEC เพื่อการพัฒนาที่มั่นคง มั่งคั่ง และยั่งยืน | 1. จำนวนบุคลากรที่ผ่านการอบรมด้านการท่องเที่ยวเพิ่มมากขึ้น<br>2. จำนวนโครงการ/กิจกรรมที่ดำเนินการ |
| 6.3 การส่งเสริมการท่องเที่ยวแบบบูรณาการ เป็นเอกภาพ ครบวงจร และเป็นสากล   | 1. จำนวนนักท่องเที่ยวเพิ่มขึ้น<br>2. แหล่งท่องเที่ยวได้รับการพัฒนา                                |
| 6.4 การพัฒนาการประชาสัมพันธ์การท่องเที่ยวทุกรูปแบบ ให้ทันสมัย เป็นสากล   | 1. จำนวนโครงการ/กิจกรรมที่ดำเนินการ   |

**ยุทธศาสตร์การพัฒนาด้านที่ 7**  
**การพัฒนาการบริหารจัดการองค์กรปกครองส่วนท้องถิ่นให้มีประสิทธิภาพ**  
**และธรรมาภิบาล**

**\*คำเป้าหมาย** บริหารจัดการองค์กรและบุคลากรให้มีประสิทธิภาพและธรรมาภิบาล

**\*เป้าประสงค์** ท้องถิ่นมีระบบการบริหารจัดการองค์กรที่ดีมีประสิทธิภาพโดยยึดหลักธรรมาภิบาล

**ตัวชี้วัดระดับเป้าประสงค์**

1. ประชาชนมีความพึงพอใจต่อระบบการบริหารจัดการของ อปท. ในภารกิจงานต่างๆ มากขึ้น
2. บุคลากรท้องถิ่นได้รับการพัฒนาความรู้เฉพาะตำแหน่งครอบคลุมทุกตำแหน่ง
3. ภารกิจงานด้านต่างๆ ของ เทศบาล มีวิสัยทัศน์ในการดำเนินการอย่างเพียงพอ
4. เทศบาล มีผลคะแนนตัวชี้วัดการบริหารจัดการบ้านเมืองที่ดีเพิ่มขึ้น

**\*กลยุทธ์/แนวทางการพัฒนา และตัวชี้วัดระดับกลยุทธ์**

| กลยุทธ์/แนวทางการพัฒนา  | ตัวชี้วัดระดับกลยุทธ์  |
|---|--|
| 7.1 การส่งเสริมและพัฒนาคุณภาพการบริหารจัดการตามหลักธรรมาภิบาลอย่างมีประสิทธิภาพ         | 1. ประชาชนมีความพึงพอใจระบบการบริหารจัดการ อปท.  |
| 7.2 ส่งเสริม และสนับสนุนสมรรถนะหลักของบุคลากรท้องถิ่นเพื่อเพิ่มประสิทธิภาพการปฏิบัติงาน | 1. จำนวนบุคลากรท้องถิ่นที่เข้ารับการฝึกอบรมความรู้เฉพาะตำแหน่งเพิ่มขึ้น<br>2. มีวิสัยทัศน์ ครุภัณฑ์ เพียงพอและครอบคลุมทุกภารกิจงานด้านต่างๆ ของ เทศบาล<br>3. ร้อยละของคะแนนตัวชี้วัดการบริหารจัดการบ้านเมืองที่ดีเพิ่มขึ้น |

## 2.7 จุดยืนทางยุทธศาสตร์

### จุดยืนทางยุทธศาสตร์ (Positioning) ของเทศบาลตำบลท่ามะเขือ

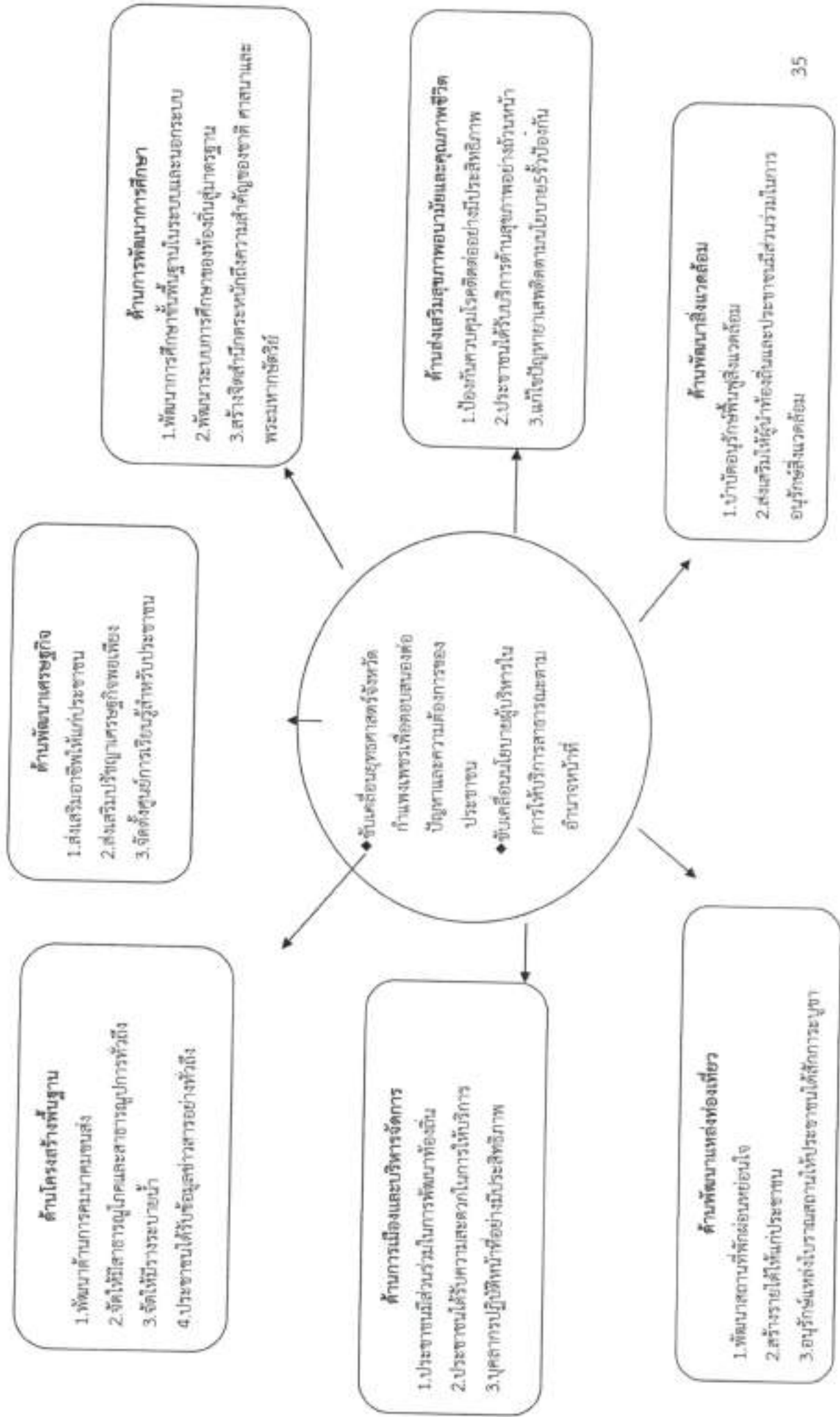

## 2.8 ความเชื่อมโยงของยุทธศาสตร์ในภาพรวม

โครงสร้างความเชื่อมโยงแผนยุทธศาสตร์การพัฒนาของเทศบาลตำบลท่ามะเขือ พ.ศ.2561-2565

### ยุทธศาสตร์จังหวัด

- 1.พัฒนาห่วงโซ่คุณค่าสินค้าเกษตรปลอดภัยและส่งเสริมการผลิตพืชพลังงานทดแทนอย่างมีประสิทธิภาพ
- 2.บริหารจัดการ การท่องเที่ยวให้มีคุณภาพตามเกณฑ์มาตรฐาน
- 3.พัฒนาคุณภาพชีวิต ความมั่นคงทางสังคมและสิ่งแวดล้อมอย่างยั่งยืน

### ยุทธศาสตร์การพัฒนาของ อปท.จังหวัดกำแพงเพชร

- ยุทธศาสตร์ที่ 1 การจัดวางผังเมืองและพัฒนาด้านโครงสร้างพื้นฐาน
- ยุทธศาสตร์ที่ 2 การส่งเสริมการศึกษา ศาสนา ศิลปวัฒนธรรม และภูมิปัญญาท้องถิ่น
- ยุทธศาสตร์ที่ 3 การส่งเสริมเศรษฐกิจพอเพียงและพัฒนาเกษตรปลอดภัย
- ยุทธศาสตร์ที่ 4 การส่งเสริมสุขภาพอนามัย คุณภาพชีวิตของประชาชนและสังคมที่เข้มแข็ง
- ยุทธศาสตร์ที่ 5 การจัดการทรัพยากรธรรมชาติและสิ่งแวดล้อมอย่างยั่งยืน
- ยุทธศาสตร์ที่ 6 การยกระดับคุณภาพแหล่งท่องเที่ยว และส่งเสริมการท่องเที่ยว
- ยุทธศาสตร์ที่ 7 การพัฒนาการบริหารจัดการปกครองส่วนท้องถิ่นให้มีประสิทธิภาพและธรรมาภิบาล

### ยุทธศาสตร์ของเทศบาลตำบลท่ามะเขือ

| ประเด็นยุทธศาสตร์การพัฒนา  | แนวทางการพัฒนา  |
|--|---|
| ยุทธศาสตร์ที่ 1<br>การจัดวางผังเมืองและพัฒนาด้านโครงสร้างพื้นฐาน               | 1.1 สำรวจ ตรวจสอบ ก่อสร้าง ปรับปรุง บำรุงรักษาและซ่อมแซมถนน สะพาน ทางเท้า และเกาะกลางถนนรวมทั้งระบบการระบายน้ำ        |
|  | 1.2 สำรวจ ตรวจสอบ ก่อสร้าง ปรับปรุง บำรุงรักษาสาธารณูปโภค สาธารณูปการ   |
|  | 1.3 พัฒนา ปรับปรุงสถานีขนส่งและการจราจร   |
|  | 1.4การสร้างและพัฒนาแหล่งน้ำให้เชื่อมโยงเป็นเครือข่ายที่เอื้อต่อการเกษตร   |
|  | 1.5 การวางแผนและสนับสนุนการจัดทำผังเมือง  |
| ยุทธศาสตร์ที่ 2<br>การส่งเสริมการศึกษา ศาสนา ศิลปวัฒนธรรม และภูมิปัญญาท้องถิ่น | 2.1การส่งเสริม สนับสนุน และพัฒนาการจัดการศึกษาทุกเพศทุกวัย และบุคลากรทางการศึกษา เพื่อสร้างโอกาสที่มีคุณภาพ           |
|  | 2.2การส่งเสริมและสนับสนุนการอนุรักษ์ศิลปวัฒนธรรมขนบธรรมเนียมและประเพณีของท้องถิ่น                                     |
|  | 2.3การส่งเสริมทะนุบำรุงพระพุทธศาสนาให้เป็นองค์กรทางศาสนาที่มีบทบาทสำคัญในการปลูกฝังคุณธรรมจริยธรรมและปรองดองสมานฉันท์ |

|  |  |
|--|--|
|  | 2.4การส่งเสริมความร่วมมือและเสริมสร้างความมั่นคงของประชาคมอาเซียน  |
|  | 2.5ส่งเสริมและพัฒนาการบริหารจัดการตามหลักธรรมาภิบาลอย่างมีประสิทธิภาพและภาพลักษณ์ที่ดีขององค์กร                        |
| ยุทธศาสตร์ที่ 3<br>การส่งเสริมเศรษฐกิจพอเพียง<br>และพัฒนาเกษตรปลอดภัย                  | 3.1การส่งเสริมและสนับสนุนให้รู้จักดำรงตนเองตามหลักปรัชญาเศรษฐกิจพอเพียง  |
|  | 3.2การส่งเสริมและสนับสนุนปัจจัยการผลิตในการพัฒนาการผลิตเกษตรปลอดภัย  |
|  | 3.3การส่งเสริม และสนับสนุนการจัดตั้งกลุ่มเครือข่ายเพื่อบริหารจัดการผลิตเกษตรปลอดภัย                                    |
| ยุทธศาสตร์ที่ 4<br>การส่งเสริมสุขภาพอนามัยคุณภาพชีวิตของ<br>ประชาชนและสังคมที่เข้มแข็ง | 4.1การส่งเสริมสนับสนุนการพัฒนาระบบการให้บริการสาธารณสุขและกิจกรรมการสร้างเสริมสุขภาพและนันทนาการ                       |
|  | 4.2การส่งเสริมการสร้างงานสร้างรายได้และพัฒนาการรวมกลุ่ม/องค์กรเพื่อการพัฒนาคุณภาพชีวิตของประชาชน                       |
|  | 4.3การส่งเสริมและสนับสนุนการพัฒนาทักษะการเรียนรู้และการมีส่วนร่วมของประชาชนเพื่อเสริมสร้างความมั่นคงสถาบันหลักของชาติ  |
|  | 4.4การป้องกันและแก้ไขปัญหายาเสพติด   |
| ยุทธศาสตร์ที่ 5<br>การจัดการทรัพยากรธรรมชาติและสิ่งแวดล้อมอย่าง<br>ยั่งยืน             | 5.1การส่งเสริมและสนับสนุนการอนุรักษ์ฟื้นฟูพื้นที่ป่าไม้ที่ต้น และทรัพยากรธรรมชาติอย่างยั่งยืน                          |
|  | 5.2การส่งเสริม สนับสนุนการวางแผนการบริหารจัดการขยะและของเสียอันตราย  |
|  | 5.3การส่งเสริมสนับสนุนมาตรการประหยัดพลังงานและการส่งเสริมพลังงานทดแทนจากธรรมชาติที่เป็นมิตรต่อสิ่งแวดล้อม              |
| ยุทธศาสตร์ที่ 6<br>การยกระดับคุณภาพแหล่งท่องเที่ยวและส่งเสริม<br>การท่องเที่ยว         | 6.1การพัฒนา ปรับปรุงแหล่งท่องเที่ยว  |
|  | 6.2การส่งเสริมสนับสนุนการพัฒนาบุคลากรด้านการท่องเที่ยวให้เป็นสากลรองรับ AEC เพื่อการพัฒนาที่มั่นคง มั่งคั่ง และยั่งยืน |
|  | 6.3การส่งเสริมการท่องเที่ยวแบบบูรณาการ เป็นเอกภาพครบวงจร และเป็นสากล   |
|  | 6.4การพัฒนาการประชาสัมพันธ์การท่องเที่ยวทุกรูปแบบให้ทันสมัย เป็นสากล   |



|  |  |
|--|--|
| <b>ยุทธศาสตร์ที่ 7</b><br><b>การพัฒนาการบริหารจัดการองค์ประกอบส่วน</b><br><b>ท้องถิ่นให้มีประสิทธิภาพและธรรมาภิบาล</b> | 7.1การส่งเสริมและพัฒนาคุณภาพการบริหารจัดการตามหลักธรรมาภิบาลอย่างมีประสิทธิภาพ           |
|  | 7.2การส่งเสริมและสนับสนุนสมรรถนะหลักของบุคลากรท้องถิ่นเพื่อเพิ่มประสิทธิภาพการปฏิบัติงาน |

### 3 การวิเคราะห์เพื่อพัฒนาท้องถิ่น

3.1 การวิเคราะห์กรอบการจัดทำยุทธศาสตร์ขององค์ประกอบส่วนท้องถิ่น(ใช้การวิเคราะห์ SWOT Analysis/Demand (Demand Analysis)/Global Demand และ Trendปัจจัยและสถานการณ์การเปลี่ยนแปลงที่มีผลต่อการพัฒนา อย่างน้อยต้องประกอบด้วยการวิเคราะห์ศักยภาพด้านเศรษฐกิจ, ด้านสังคม, ด้านทรัพยากรธรรมชาติและสิ่งแวดล้อม)

วิเคราะห์ปัจจัยภายใน เพื่อประเมิน

จุดแข็ง(Strength = S) เป็นการพิจารณาปัจจัยภายในหน่วยงาน(ตำบล) ส่วนดี ความเข้มแข็ง ความสามารถ ศักยภาพ ส่วนที่ส่งเสริมความสำเร็จ

จุดอ่อน(Weakness = W) เป็นการพิจารณาปัจจัยภายในหน่วยงานว่า มีส่วนเสีย ความอ่อนแอ ข้อจำกัด ความไม่พร้อม

วิเคราะห์ปัจจัยภายนอก เพื่อประเมิน

โอกาส( Opportunity = O) เป็นการศึกษาสภาพแวดล้อมภายนอกว่ามีสภาพเป็นเช่นไร เหตุการณ์ของโลกของประเทศ ของจังหวัดและของอำเภอที่เกิดขึ้นจะส่งผลกระทบต่อท้องถิ่นอย่างไร มีการเปลี่ยนแปลงใดที่เป็นประโยชน์หรือเป็นโอกาสอันดีต่อท้องถิ่น โดยจะต้องพิจารณาทั้งด้านเศรษฐกิจ สังคม การเมืองการปกครอง และเทคโนโลยี

อุปสรรค(Threat=T) เป็นการศึกษาสภาพแวดล้อมภายนอกที่เป็นอุปสรรคหรือภาวะคุกคามก่อให้เกิดผลเสียหรือเป็นข้อจำกัดต่อท้องถิ่น โดยจะต้องพิจารณาทั้งเศรษฐกิจ สังคม การเมือง การปกครอง และเทคโนโลยี

ปัจจัยภายในที่มีผลต่อสถานการณ์การพัฒนา พิจารณาจากประเด็นต่างๆ ดังนี้

- ◆ ด้านการบริหาร ได้แก่ การแบ่งส่วนราชการ การวางแผน การประสานงาน การมอบอำนาจ การกำกับดูแล
- ◆ บุคลากร ได้แก่ ยัตรากำลัง คุณภาพ วินัย ทัศนคติ พฤติกรรม
- ◆ งบประมาณ รวมทั้งความช่วยเหลือต่างๆ
- ◆ ระบบฐานข้อมูล
- ◆ การประสานงาน/การอำนวยความสะดวก/ความร่วมมือจากภาคส่วนที่เกี่ยวข้อง
- ◆ ทรัพยากร เครื่องมือและอุปกรณ์ในการทำงาน

## ปัจจัยภายใน

| จุดแข็ง (S:Strength)   | จุดอ่อน (W:Weakness)  |
|--|---|
| 1. ผู้บริหารมีวิสัยทัศน์กว้างไกลและเข้าใจในปัญหาท้องถิ่นได้ดี  | 1. บุคลากรผู้ปฏิบัติงานในท้องถิ่นไม่เพียงพอตามภารกิจหน้าที่ที่ได้รับถ่ายโอน มีการโอน (ย้าย) กลับภูมิลำเนา ทำให้การพัฒนาท้องถิ่นเกิดความล่าช้า |
| 2. มีคำสั่งแบ่งโครงสร้างขององค์กรชัดเจน ครอบคลุมภารกิจที่ได้รับถ่ายโอนในอนาคต  | 2. วัสดุครุภัณฑ์ และเครื่องมือเครื่องใช้ในการปฏิบัติงานไม่เพียงพอกับภารกิจ  |
| 3. มีคำสั่งแบ่งงานและมอบอำนาจตามลำดับชั้นและผู้บริหารกำหนดนโยบายภายใต้กรอบของกฎหมาย  | 3. ยังไม่มีการจัดวางผังเมืองเฉพาะ ขาดการวาง แผนเพื่อรองรับการขยายตัวของเมืองและอุตสาหกรรม   |
| 4. ผู้บริหารและฝ่ายนิติบัญญัติมาจากการเลือกตั้ง ของประชาชนสามารถเข้าใจถึงปัญหาความเดือดร้อน ของประชาชนและสามารถกำหนด นโยบายได้เอง                                | 4. มีระเบียบกฎหมายใหม่ ๆ ทำให้การปฏิบัติงานเกิดความล่าช้า   |
| 5. บุคลากรส่วนใหญ่เป็นคนพื้นที่สามารถเข้าใจปัญหา และแก้ไขปัญหาดังกล่าวได้อย่างรวดเร็ว  | 5. ข้อจำกัดด้านงบประมาณไม่สามารถแก้ปัญหาได้ครอบคลุมทุกด้าน  |
| 6. บุคลากรปฏิบัติหน้าที่ ด้วยความขยัน อดทน ร่วมมือ ร่วมใจในการปฏิบัติภารกิจหลักตลอดจนกิจกรรมต่างๆ รับมอบหมาย อย่างเป็นน้ำหนึ่งใจเดียวภายใต้กฎระเบียบของทางราชการ | 6. ข้อมูลพื้นฐานยังไม่ครอบคลุมทุกด้าน   |
| 7. มีแผนพัฒนาที่ชัดเจนและมีเทศบัญญัติงบประมาณ รายจ่ายเป็นของตนเองสามารถตอบสนองความต้องการของประชาชนได้   | 7. ขาดความร่วมมือจากหน่วยงานภายนอก ขาดการบูรณาการ ในการทำงานร่วมกันของทุกภาคส่วน  |
| 8. มีรายได้ในการเก็บภาษีเป็นของตนเองทำให้เกิดความคล่องตัวในการบริหารจัดการ   |   |
| 9. พื้นที่ของเทศบาลอยู่ไม่ไกลจากหน่วยงานราชการอื่น การประสานงานเป็นไปอย่างรวดเร็ว  |   |

ปัจจัยภายนอกที่มีผลต่อสถานการณ์การพัฒนา พิจารณาจากประเด็นต่างๆ ดังนี้

- ◆ ด้านการเมือง รวมถึงระดับความขัดแย้ง และกลุ่มผลประโยชน์
- ◆ ด้านเศรษฐกิจ ได้แก่ เศรษฐกิจรวมในเขตพื้นที่ (เช่น ผลผลิต รายได้ รายจ่าย การออม การลงทุน การใช้ที่ดิน แรงงาน) การเกษตรกรรม การพาณิชย์กรรม การคลัง
- ◆ ด้านสังคม
- ◆ นโยบายรัฐบาล/กฎหมาย
- ◆ เทคโนโลยี

ปัจจัยภายนอก

| โอกาส (O:Opportunities)   | อุปสรรค (T:Threats)   |
|---|---|
| 1.นโยบายของรัฐบาลในการปฏิรูประบบราชการเอื้อต่อการบริหารจัดการองค์กร   | 1.การเปลี่ยนแปลงทางการเมืองทำให้นโยบายในการบริหารราชการแผ่นดินของรัฐบาลเปลี่ยนแปลงไม่สามารถยึดเป็นแนวทางในการกำหนดยุทธศาสตร์การพัฒนาได้อย่างยั่งยืน |
| 2.ในพื้นที่ไม่พบปัญหาการขัดแย้งของนักการเมืองและการเอื้อประโยชน์ให้กลุ่มต่างๆ   | 2.ประชาชนยังมีระบบความคิด หรือการประกอบอาชีพแบบเดิมๆ เช่น การปลูกพืชเชิงเดี่ยว ฯลฯ  |
| 3.ลักษณะภูมิประเทศเป็นที่ราบลุ่มเหมาะแก่การเกษตรซึ่งเป็นอาชีพหลักของประชากร   | 3.ประชาชนยังขาดอาชีพเสริมเพื่อสร้างรายได้แก่ครัวเรือนหลังการเก็บเกี่ยวผลผลิต  |
| 4.พื้นที่มีแม่น้ำปิงไหลผ่านตลอดทั้งปีและมีสถานีสูบน้ำด้วยไฟฟ้า 3 แห่ง เหมาะแก่การเกษตรและเพาะเลี้ยงสัตว์น้ำ                           | 4.เกษตรกรยังนิยมใช้สารเคมีในการเพิ่มผลผลิตทางการเกษตร ทำให้สร้างมลภาวะ และเพิ่มต้นทุนการผลิต  |
| 5.ประชาชนมีความสมัครสมานสามัคคีกันดี มีความขัดแย้งทางการเมือง ทางความคิดเห็นน้อย  | 5.ประชาชนไม่ให้ความสำคัญในการศึกษาของ บุตร - หลาน ให้ได้รับการศึกษาในระดับอุดมศึกษา   |
| 6.ภายในเขตเทศบาลมีวัด จำนวน 2 แห่ง ซึ่งสามารถพัฒนาเสริมสร้างความพร้อมให้เป็นแหล่งพัฒนาคุณธรรม จริยธรรมของเยาวชน และประชาชนในเขตเทศบาล | 6.เสถียรภาพของรัฐบาลไม่มั่นคง และนโยบายรัฐบาลไม่ต่อเนื่องส่งผลต่อการบริหารงานขององค์กรปกครองส่วนท้องถิ่น  |
| 7.มีสถานศึกษาอยู่ในพื้นที่ ตั้งแต่ ระดับก่อนวัยเรียน ถึง มัธยมศึกษาตอนปลาย ซึ่งมีความพร้อม มีศักยภาพในการจัดการศึกษาอย่างทั่วถึง      | 7. ระเบียบกฎหมายที่เกี่ยวข้องมีการเปลี่ยนแปลงตลอดเวลา ทำให้เกิดความสับสนในการถือปฏิบัติ   |

## ปัจจัยภายนอก (ต่อ)

| โอกาส (O:Opportunities)  | อุปสรรค (T:Threats)  |
|--|--|
| <p>8.มีสถานือนามัยจำนวน 2 แห่งครอบคลุมทั้งพื้นที่อย่างเพียงพอ รวมถึงการให้บริการฟรีในเรื่องรับส่งผู้ป่วยฉุกเฉิน</p> <p>9.นโยบายรัฐบาลสนับสนุนให้องค์กรปกครองส่วนท้องถิ่นมีบทบาทในการจัดบริการสาธารณะของท้องถิ่นเพิ่มขึ้น</p> <p>10. ยุทธศาสตร์การพัฒนาจังหวัดกำแพงเพชร เน้นการพัฒนาการเกษตร การท่องเที่ยว การพัฒนาคุณภาพชีวิตและสิ่งแวดล้อม และเสริมสร้างสังคมที่น่าอยู่ จึงเป็นทิศทางที่ดีต่อการพัฒนาท้องถิ่นให้ประชาชนมีคุณภาพชีวิตที่ดีขึ้น</p> <p>11. มีพระราชบัญญัติสภาตำบลและองค์การบริหารส่วนตำบล พ.ศ.2537 และพระราชบัญญัติกำหนดแผนและขั้นตอนการกระจายอำนาจให้แก่องค์กรปกครองส่วนท้องถิ่น พ.ศ.2542 กำหนดบทบาทหน้าที่และภารกิจของ เทศบาลไว้อย่างชัดเจน ง่ายต่อการปฏิบัติ</p> <p>12. หน่วยงานส่วนกลางมีการกำหนดระเบียบต่างๆ ในการปฏิบัติงานขององค์กรปกครองส่วนท้องถิ่นโดยเฉพาะทำให้คล่องตัวในการดำเนินการ</p> <p>13.หน่วยงานส่วนท้องถิ่นมีระบบการบริหารงานบุคคลแยกต่างหากจากหน่วยงานส่วนกลางและภูมิภาคทำให้คล่องตัวในการบริหารงานบุคคล</p> <p>14.ความก้าวหน้าด้านเทคโนโลยีทำให้มีความสะดวกคล่องตัวและมีประสิทธิภาพในการทำงานมากขึ้น</p> | <p>8.ความก้าวหน้าทางเทคโนโลยี ส่งผลต่อสังคมและวัฒนธรรมทำให้เยาวชนมีพฤติกรรมการแสดงออกที่ไม่เหมาะสมด้วยการลอกเลียนแบบจากสื่อต่างๆและยังส่งผลให้การอนุรักษ์วัฒนธรรมชาติหายไปจากสังคมรวมถึงพฤติกรรมบริโภคที่เปลี่ยนแปลงไป</p> |

### 3.2 การประเมินสถานการณ์สภาพแวดล้อมภายนอกที่เกี่ยวข้อง

สภาพแวดล้อมภายนอก เป็นปัจจัยที่ส่งผลต่อการปฏิบัติงานขององค์กรปกครองส่วนท้องถิ่น ไม่สามารถควบคุมได้ ประกอบด้วย ปัจจัยด้านต่างๆ ดังนี้

1. รัฐธรรมนูญฉบับใหม่จะส่งผลต่อองค์กรปกครองส่วนท้องถิ่นอย่างไร
2. แนวโน้มการยกฐานะจาก เทศบาล เป็นเทศบาลทั่วประเทศ
3. แนวโน้มการควมรวมองค์กรปกครองส่วนท้องถิ่นที่มีพื้นที่ในตำบลเดียวกันให้เมืองเดี่ยว
4. การเพิ่มขึ้นหรือลดลงของการจัดสรรเงินงบประมาณให้ อบต.
5. ด้านสังคมและวัฒนธรรม (Socio-cultural Factors : S) ได้แก่ จำนวนประชากร ระบบการศึกษา ค่านิยม ขนบธรรมเนียมประเพณี แนวโน้มทางสังคม การคมนาคม การสื่อสาร อาชีพและปัญหาสังคม ฯลฯ
6. ด้านเทคโนโลยี (Technological Factors : T) ได้แก่ ความก้าวหน้าทางเทคโนโลยี การผลิตเครื่องจักรกลต่าง ๆ เทคโนโลยีสารสนเทศ แหล่งเรียนรู้และภูมิปัญญาท้องถิ่น ฯลฯ
7. ด้านเศรษฐกิจ (Economic Factors : E) ได้แก่ รายได้ของประชากร ภาวะทางการเงิน การว่างงาน อัตราการขยายตัวทางเศรษฐกิจ อัตราดอกเบี้ย การลงทุนต่าง ๆ ฯลฯ
8. ด้านการเมืองและกฎหมาย (Political and Legal Factors : P) ได้แก่ รัฐธรรมนูญ พระราชบัญญัติ นโยบายรัฐบาล นโยบายหน่วยงานต้นสังกัด กฎหมาย ระเบียบต่าง ๆ การแทรกแซงทางการเมือง ฯลฯ

ปัจจัยทั้ง 8 ด้านดังกล่าว มีอิทธิพลต่อหน่วยงานองค์กรปกครองส่วนท้องถิ่น มากน้อยแตกต่างกันขึ้นอยู่กับสถานภาพของหน่วยงานแต่ละแห่ง อย่างไรก็ตามองค์กรปกครองส่วนท้องถิ่นนั้น ปัจจัยสังคมและวัฒนธรรม และปัจจัยการเมืองและกฎหมาย จะเป็นปัจจัยที่มีความสำคัญมากกว่าด้านอื่น ๆ เพราะองค์กรปกครองส่วนท้องถิ่นเป็นหน่วยงานภาครัฐ ต้องยึดระเบียบกฎหมาย ตลอดจนเป้าหมายเชิงยุทธศาสตร์ของรัฐบาล เป็นแนวหลักในการปฏิบัติงาน

ส่วนที่ 3  
การนำแผนพัฒนาท้องถิ่นไปสู่การปฏิบัติ

## ส่วนที่ 3 การนำแผนพัฒนาท้องถิ่นไปสู่การปฏิบัติ

## 1. ยุทธศาสตร์และแผนงาน

| ที่ | ยุทธศาสตร์  | ด้าน                                    | แผนงาน  | หน่วยงาน<br>รับผิดชอบหลัก   | หน่วยงาน<br>สนับสนุน                |
|-----|---|---|---|---|-------------------------------------|
| 1   | ยุทธศาสตร์ การจัดวางผังเมืองและพัฒนาโครงการพื้นฐาน                                      | 1.บริการชุมชนและสังคม                   | 1.อุตสาหกรรมและการโยธา<br>2.เคหะและชุมชน  | กองช่าง   | สำนักปลัด<br>กองสาธารณสุข           |
| 2   | ยุทธศาสตร์ การพัฒนาด้านการส่งเสริมการศึกษา ศาสนา ศิลปวัฒนธรรม และภูมิปัญญาท้องถิ่น      | 1.บริการชุมชนและสังคม                   | 1.การศึกษา  | กองการศึกษา   | สำนักปลัด                           |
| 3   | ยุทธศาสตร์ การส่งเสริมเศรษฐกิจพอเพียงและพัฒนาเกษตรปลอดภัย                               | 1.บริการชุมชนและสังคม                   | 1.สร้างความเข้มแข็งของชุมชน   | สำนักปลัด   | กองสาธารณสุข<br>กองวิชาการและแผนงาน |
| 4   | ยุทธศาสตร์ การส่งเสริมสุขภาพอนามัยคุณภาพชีวิตของประชาชนและสังคมที่เข้มแข็ง              | 1.บริการชุมชนและสังคม<br>2.บริหารทั่วไป | 1.การศาสนา วัฒนธรรม และนันทนาการ<br>2.สังคมสงเคราะห์<br>3.รักษาความสงบภายใน<br>4.สร้างความเข้มแข็งชุมชน<br>5.สาธารณสุข<br>6. งบกลาง | สำนักปลัด<br>กองสาธารณสุข<br>กองการศึกษา                          | กองวิชาการและแผนงาน                 |
| 5   | ยุทธศาสตร์ การจัดการทรัพยากรธรรมชาติและสิ่งแวดล้อมอย่างยั่งยืน                          | 1.บริการชุมชนและสังคม                   | 1.เคหะและชุมชน  | กองสาธารณสุข  | สำนักปลัด                           |
| 6   | ยุทธศาสตร์ การยกระดับคุณภาพแหล่งท่องเที่ยวและส่งเสริมการท่องเที่ยว                      | 1.บริการชุมชนและสังคม                   | 1.เคหะและชุมชน  | กองช่าง   | สำนักปลัด<br>กองสาธารณสุข           |
| 7   | ยุทธศาสตร์ การพัฒนาการบริหารจัดการองค์กรปกครองส่วนท้องถิ่นให้มีประสิทธิภาพและธรรมาภิบาล | 1.บริการชุมชนและสังคม                   | 1.บริหารงานทั่วไป<br>2. สร้างความเข้มแข็งของชุมชน   | สำนักปลัด<br>กองคลัง<br>กองวิชาการ<br>กองการศึกษา<br>กองสาธารณสุข | กองช่าง                             |
| รวม | 7 ยุทธศาสตร์  | 2 ด้าน                                  | 10 แผนงาน   |   |                                     |

## 2.บัญชีสรุปโครงการพัฒนา

แบบ M.01

บัญชีสรุปโครงการพัฒนา  
 แผนพัฒนาท้องถิ่น (พ.ศ. 2561-2565)  
 เทศบาลตำบลท่ามะกาเพื่อ อำเภอคลองขลุง จังหวัดกำแพงเพชร

| ประเภทข้อ  | ปี 2561      |                   | ปี 2562      |                   | ปี 2563      |                   | ปี 2564      |                   | ปี 2565      |                   | รวม 5 ปี   |                    |
|--|--------------|-------------------|--------------|-------------------|--------------|-------------------|--------------|-------------------|--------------|-------------------|------------|--------------------|
|  | จำนวนโครงการ | งบประมาณ (บาท)    | จำนวนโครงการ | งบประมาณ (บาท)    | จำนวนโครงการ | งบประมาณ (บาท)    | จำนวนโครงการ | งบประมาณ (บาท)    | จำนวนโครงการ | งบประมาณ (บาท)    |            |                    |
| 1) ยุทธศาสตร์การบริการด้าน<br>เมืองและพัฒนาระบบ<br>พื้นฐาน |              |                   |              |                   |              |                   |              |                   |              |                   |            |                    |
| 1.1 การพัฒนาระบบการ<br>คมนาคม                              | 32           | 36,950,000        | 33           | 40,800,000        | 26           | 19,673,000        | 28           | 69,778,000        | 24           | 25,028,000        | 143        | 192,229,000        |
| 1.2 แผนงานพัฒนาระบบ<br>ขนส่ง                               | 1            | 150,000           | 1            | 150,000           | 1            | 50,000            | 1            | 150,000           | 1            | 150,000           | 5          | 650,000            |
| <b>รวม</b>   | <b>33</b>    | <b>37,100,000</b> | <b>34</b>    | <b>40,950,000</b> | <b>27</b>    | <b>19,723,000</b> | <b>29</b>    | <b>69,928,000</b> | <b>25</b>    | <b>25,178,000</b> | <b>148</b> | <b>192,879,000</b> |



บัญชีปฏิบัติการพัฒนา  
 แผนพัฒนาท้องถิ่น (พ.ศ. 2561-2565)  
 เทศบาลตำบลบ้านเจ็ด อำเภอคลองใหญ่ จังหวัดกาฬสินธุ์

| ยุทธศาสตร์  | ปี 2561      |                   | ปี 2562      |                   | ปี 2563      |                   | ปี 2564      |                   | ปี 2565      |                   | รวม 5 ปี   |                   |
|---|--------------|-------------------|--------------|-------------------|--------------|-------------------|--------------|-------------------|--------------|-------------------|------------|-------------------|
|   | จำนวนโครงการ | งบประมาณ (บาท)    | จำนวนโครงการ | งบประมาณ (บาท)    | จำนวนโครงการ | งบประมาณ (บาท)    | จำนวนโครงการ | งบประมาณ (บาท)    | จำนวนโครงการ | งบประมาณ (บาท)    |            |                   |
| 2) ยุทธศาสตร์การพัฒนา ด้านการส่งเสริมการศึกษา ศาสนา ศิลปวัฒนธรรม และภูมิปัญญาท้องถิ่น |              |                   |              |                   |              |                   |              |                   |              |                   |            |                   |
| 2.1 แผนงานการศึกษา  | 42           | 12,984,600        | 42           | 14,174,600        | 38           | 14,114,600        | 42           | 16,444,600        | 43           | 17,044,600        | 207        | 74,763,000        |
| 2.2 แผนงานการศึกษา วัฒนธรรม และนันทนาการ  | 7            | 1,200,000         | 7            | 1,200,000         | 7            | 1,020,000         | 7            | 1,120,000         | 7            | 1,130,000         | 35         | 5,670,000         |
| <b>รวม</b>  | <b>49</b>    | <b>14,184,600</b> | <b>49</b>    | <b>15,374,600</b> | <b>45</b>    | <b>15,134,600</b> | <b>49</b>    | <b>17,564,600</b> | <b>50</b>    | <b>18,174,600</b> | <b>242</b> | <b>80,433,000</b> |

## บัญชีโครงการพัฒนา

แผนพัฒนาที่ยั่งยืน (ท.ศ. 2561-2565)

หน่วยงานต้นสังกัด: สำนักส่งเสริมวิชาการ

| ชุดศาสตร์   | ปี 2561      |                | ปี 2562      |                | ปี 2563      |                | ปี 2564      |                | ปี 2565      |                | รวม 5 ปี     |                |
|---|--------------|----------------|--------------|----------------|--------------|----------------|--------------|----------------|--------------|----------------|--------------|----------------|
|   | จำนวนโครงการ | งบประมาณ (บาท) | จำนวนโครงการ | งบประมาณ (บาท) | จำนวนโครงการ | งบประมาณ (บาท) | จำนวนโครงการ | งบประมาณ (บาท) | จำนวนโครงการ | งบประมาณ (บาท) | จำนวนโครงการ | งบประมาณ (บาท) |
| 3) การส่งเสริมเศรษฐกิจ<br>พาณิชย์และท้องถิ่น<br>ปลอดภัย | -            | -              | -            | -              | -            | -              | -            | -              | -            | -              | -            | -              |
| รวม   | -            | -              | -            | -              | -            | -              | -            | -              | -            | -              | -            | -              |

บัญชีสรุปโครงการพัฒนา  
 แผนพัฒนาท้องถิ่น (พ.ศ. 2561-2565)  
 แผนงานด้านพลังงาน: ด้านลดผลกระทบ จากวิกฤติสภาพ

| โครงการ  | ปี 2561      |                  | ปี 2562      |                  | ปี 2563      |                  | ปี 2564      |                  | ปี 2565      |                  | รวม 5 ปี     |                   |
|--|--------------|------------------|--------------|------------------|--------------|------------------|--------------|------------------|--------------|------------------|--------------|-------------------|
|  | จำนวนโครงการ | งบประมาณ (บาท)   | จำนวนโครงการ | งบประมาณ (บาท)   | จำนวนโครงการ | งบประมาณ (บาท)   | จำนวนโครงการ | งบประมาณ (บาท)   | จำนวนโครงการ | งบประมาณ (บาท)   | จำนวนโครงการ | งบประมาณ (บาท)    |
| 4) โครงการส่งเสริมสนับสนุนคุณภาพชีวิตของประชาชนและผู้ด้อยโอกาส |              |                  |              |                  |              |                  |              |                  |              |                  |              |                   |
| 4.2 แผนงานสร้างเสริมต้นแบบชุมชน                                | 15           | 1,776,000        | 16           | 1,798,000        | 18           | 1,923,000        | 18           | 1,923,000        | 18           | 1,923,000        | 85           | 9,345,000         |
| 4.4 แผนงานส่งเสริมการค้า                                       | 1            | 50,000           | 1            | 50,000           | 1            | 50,000           | 1            | 50,000           | 1            | 50,000           | 5            | 250,000           |
| 4.3 แผนงานศึกษาความก้าวหน้า                                    | 3            | 510,000          | 3            | 510,000          | 4            | 520,000          | 4            | 520,000          | 4            | 520,000          | 18           | 2,580,000         |
| 4.1 แผนงานสาธารณสุข  | 16           | 2,066,000        | 16           | 2,066,000        | 27           | 2,936,000        | 27           | 2,936,000        | 27           | 2,886,000        | 113          | 12,890,000        |
| 4.5 แผนงานเกษตร  | 4            | 1,412,000        | 4            | 1,412,000        | 4            | 1,412,000        | 4            | 1,412,000        | 4            | 1,412,000        | 20           | 7,060,000         |
| <b>รวม</b>   | <b>39</b>    | <b>5,816,000</b> | <b>40</b>    | <b>5,836,000</b> | <b>54</b>    | <b>6,841,000</b> | <b>54</b>    | <b>6,841,000</b> | <b>54</b>    | <b>6,791,000</b> | <b>241</b>   | <b>32,125,000</b> |

หน้า 4.01

บัญชีสรุปโครงการพัฒนา  
แผนพัฒนาท้องถิ่น (พ.ศ. 2561-2565)  
เทศบาลตำบลแม่เงิน อำเภอเมือง จังหวัดพะเยา

| ยุทธศาสตร์   | ปี 2561      |                | ปี 2562      |                | ปี 2563      |                | ปี 2564      |                | ปี 2565      |                | รวม 5 ปี     |                |
|--|--------------|----------------|--------------|----------------|--------------|----------------|--------------|----------------|--------------|----------------|--------------|----------------|
|  | จำนวนโครงการ | งบประมาณ (บาท) | จำนวนโครงการ | งบประมาณ (บาท) | จำนวนโครงการ | งบประมาณ (บาท) | จำนวนโครงการ | งบประมาณ (บาท) | จำนวนโครงการ | งบประมาณ (บาท) | จำนวนโครงการ | งบประมาณ (บาท) |
| 5) ยุทธศาสตร์การจัดการทรัพยากรธรรมชาติและสิ่งแวดล้อมอย่างยั่งยืน | -            | -              | -            | -              | -            | -              | -            | -              | -            | -              | -            | -              |
| <b>รวม</b>   | -            | -              | -            | -              | -            | -              | -            | -              | -            | -              | -            | -              |

แบบ ม.01

บัญชีรายการโครงการพัฒนา  
 แผนพัฒนาท้องถิ่น (พ.ศ. 2561-2565)  
 เทศบาลตำบลท่ามะปราง อำเภอหนองปรือ จังหวัดกาญจนบุรี

| โครงการ   | ปี 2561      |                | ปี 2562      |                | ปี 2563      |                | ปี 2564      |                | ปี 2565      |                | รวม 5 ปี     |                |
|---|--------------|----------------|--------------|----------------|--------------|----------------|--------------|----------------|--------------|----------------|--------------|----------------|
|   | จำนวนโครงการ | งบประมาณ (บาท) | จำนวนโครงการ | งบประมาณ (บาท) | จำนวนโครงการ | งบประมาณ (บาท) | จำนวนโครงการ | งบประมาณ (บาท) | จำนวนโครงการ | งบประมาณ (บาท) | จำนวนโครงการ | งบประมาณ (บาท) |
| 6) ศึกษาศักยภาพระดับ<br>คุณภาพเพื่อส่งเสริมและ<br>ส่งเสริมการท่องเที่ยว | -            | -              | -            | -              | -            | -              | -            | -              | -            | -              | -            | -              |
| <b>รวม</b>  | -            | -              | -            | -              | -            | -              | -            | -              | -            | -              | -            | -              |

บัญชีลงทุนโครงการพัฒนา

แผนพัฒนาท้องถิ่น (พ.ศ. 2561-2565)

เทศบาลตำบลท่ามะปราง อำเภอคลองขลุง จังหวัดกำแพงเพชร

| โครงการ  | ปี 2561      |                   | ปี 2562      |                   | ปี 2563      |                   | ปี 2564      |                   | ปี 2565      |                   | รวม 5 ปี     |                    |
|--|--------------|-------------------|--------------|-------------------|--------------|-------------------|--------------|-------------------|--------------|-------------------|--------------|--------------------|
|  | จำนวนโครงการ | งบประมาณ (บาท)    | จำนวนโครงการ | งบประมาณ (บาท)    | จำนวนโครงการ | งบประมาณ (บาท)    | จำนวนโครงการ | งบประมาณ (บาท)    | จำนวนโครงการ | งบประมาณ (บาท)    | จำนวนโครงการ | งบประมาณ (บาท)     |
| 7) ยุทธศาสตร์การพัฒนา<br>บริหารจัดการองค์กรปกครอง<br>ส่วนท้องถิ่นให้มีประสิทธิภาพ<br>และธรรมาภิบาล |              |                   |              |                   |              |                   |              |                   |              |                   |              |                    |
| 7.1 แผนงานบริหารรวมทั่วไป  | 5            | 500,000           | 5            | 500,000           | 9            | 1,060,000         | 9            | 1,060,000         | 9            | 1,060,000         | 37           | 4,180,000          |
| <b>รวม</b>   | <b>5</b>     | <b>500,000</b>    | <b>5</b>     | <b>300,000</b>    | <b>9</b>     | <b>1,060,000</b>  | <b>9</b>     | <b>1,060,000</b>  | <b>9</b>     | <b>1,060,000</b>  | <b>37</b>    | <b>4,180,000</b>   |
| <b>รวมทั้งสิ้น</b>   | <b>126</b>   | <b>57,600,600</b> | <b>128</b>   | <b>62,460,600</b> | <b>135</b>   | <b>42,758,600</b> | <b>141</b>   | <b>95,393,600</b> | <b>138</b>   | <b>51,203,600</b> | <b>468</b>   | <b>309,617,000</b> |

## รายละเอียดโครงการพัฒนา

## แผนพัฒนาท้องถิ่น (พ.ศ. 2561-2565)

## เทศบาลตำบลท่ามะเขือ อำเภอคลองขลุง จังหวัดกำแพงเพชร

ก.ยุทธศาสตร์จังหวัดที่ 3 การพัฒนาคุณภาพชีวิต ความมั่นคงทางสังคม และสิ่งแวดล้อมอย่างยั่งยืน

ข.ยุทธศาสตร์การพัฒนาของ อปท. ในเขตจังหวัดที่ ยุทธศาสตร์ 1 การจัดวางผังเมืองและพัฒนาโครงสร้างพื้นฐาน

1.ยุทธศาสตร์ด้านที่ 1 การจัดวางผังเมืองและพัฒนาโครงสร้างพื้นฐาน

## 1.1 แผนงานอุตสาหกรรมและการโยธา

| ที่ | โครงการ   | วัตถุประสงค์  | เป้าหมาย<br>(ผลผลิตของ<br>โครงการ)   | งบประมาณ      |               |               |               | ตัวชี้วัด<br>(KPI) | ผลที่คาดว่าจะ<br>ได้รับ | หน่วยงาน<br>รับผิดชอบ<br>หลัก  |               |
|-----|---|---|--|---------------|---------------|---------------|---------------|--------------------|-------------------------|--|---------------|
|     |   |   |  | 2561<br>(บาท) | 2562<br>(บาท) | 2563<br>(บาท) | 2564<br>(บาท) |                    |                         |  | 2565<br>(บาท) |
| 1   | โครงการปรับปรุงผิว<br>ทางและติดตั้งดวง<br>โคมถนนเทศบาล 3<br>(ทางเข้าบ้านวัดม) | เพื่อให้ประชาชนมี<br>เส้นทางสัญจรที่<br>สะดวกปลอดภัย<br>เพิ่มทัศนวิสัยด้าน<br>จราจรและมีความ<br>เป็นระเบียบ<br>สวยงาม | -ผิวถนนกว้าง 6<br>เมตร ยาว 500<br>เมตร พร้อมทาสีตี<br>เส้นจราจร ติดตั้ง<br>โคมไฟฟ้า ไม่น้อย<br>กว่า 15 ต้น | 2,000,000     | 2,000,000     | -             | 2,000,000     | -                  | 1 เส้น                  | ประชาชนมี<br>เส้นทาง<br>สัญจรที่<br>สะดวก<br>ปลอดภัย<br>เพิ่มทัศน<br>วิสัยให้แก่<br>ผู้ใช้เส้นทาง<br>สัญจร | กองช่าง       |

แผนพัฒนาท้องถิ่น (พ.ศ. 2561-2565) เทศบาลตำบลท่ามะเขือ

| ที่ | โครงการ  | วัตถุประสงค์   | เป้าหมาย (ผลผลิตของโครงการ)  | งบประมาณ   |            |            |            |            | ตัวชี้วัด (KPI) | ผลที่คาดว่าจะได้รับ   | หน่วยงานรับผิดชอบหลัก |
|-----|--|--|--|------------|------------|------------|------------|------------|-----------------|---|-----------------------|
|     |  |  |  | 2561 (บาท) | 2562 (บาท) | 2563 (บาท) | 2564 (บาท) | 2565 (บาท) |                 |   |                       |
| 2   | โครงการติดตั้งโครงข่ายไฟฟ้าและปรับปรุงโคมไฟถนนเทศบาล 16 (เชิงวัดสามัคคีธรรม) | เพื่อให้ประชาชนมีเส้นทางสัญจรที่สะดวกปลอดภัย เพิ่มทัศนวิสัยด้านจราจรและมีความเป็นระเบียบสวยงาม | ติดตั้งโคมไฟฟ้าไม่น้อยกว่า 10 ต้น ปรับปรุงโคมไฟถนนที่ไม่น้อยกว่า 200 ตม.                                   | 400,000    | 400,000    | -          | -          | 600,000    | 1 เส้น          | ประชาชนมีเส้นทางสัญจรที่สะดวกปลอดภัย ทัศนวิสัยใ้แก่ผู้ใช้เส้นทางสัญจร | กองช่าง               |
| 3   | โครงการก่อสร้างรางระบายน้ำและปรับปรุงผิวทางถนนเทศบาล 9 (ตรอกอีแซว)           | เพื่อแก้ไขปัญหาน้ำท่วมซึ่งอย่างเป็นระบบ ประชาชนมีสัญจรอย่างสะดวก                               | - ปรับปรุงผิวถนนด้วย คสล. ทนน้ำเฉื่อย 0.075 เมตร พื้นที่รวมไม่น้อยกว่า 448 ตารางเมตร<br>- ก่อสร้างรางระบาย | 500,000    | 500,000    | 355,000    | -          | -          | 1 แห่ง          | แก้ไขปัญหาท่วมซึ่งอย่างเป็นระบบและมีประสิทธิภาพ                       | กองช่าง               |



แผนพัฒนาท้องถิ่น (พ.ศ. 2561-2565) เทศบาลตำบลท่ามะเขือ

| ที่ | โครงการ  | วัตถุประสงค์   | เป้าหมาย<br>(ผลผลิตของ<br>โครงการ)                 | งบประมาณ      |               |               |               |               | ตัวชี้วัด<br>(KPI) | ผลที่คาดว่าจะได้รับ   | หน่วยงาน<br>รับผิดชอบ<br>หลัก |
|-----|--|--|--|---------------|---------------|---------------|---------------|---------------|--------------------|---|-------------------------------|
|     |  |  |  | 2561<br>(บาท) | 2562<br>(บาท) | 2563<br>(บาท) | 2564<br>(บาท) | 2565<br>(บาท) |                    |   |                               |
| 4   | โครงการปรับปรุงผิวถนนพร้อมท่อระบายน้ำ ในเขตเทศบาลตำบลท่ามะเขือ | เพื่อให้ระบายน้ำได้ดีและอำนวยความสะดวกกับประชาชนที่ใช้งานเส้นทาง | ปรับปรุงผิวทางและก่อสร้างท่อระบายน้ำภายในเขตเทศบาล | 1,000,000     | 1,000,000     | -             | 1,000,000     | 1,000,000     | 1 เส้น             | แก้ไขปัญหา<br>ระบายน้ำ<br>ท่วมขัง และ<br>อำนวยความสะดวก<br>ประชาชนที่<br>ใช้เส้นทาง | กองช่าง                       |

แผนพัฒนาท้องถิ่น (พ.ศ. 2561-2565) เทศบาลตำบลท่ามะเขือ

| ที่ | โครงการ   | วัตถุประสงค์                               | เป้าหมาย (ผลผลิตของโครงการ)  | งบประมาณ   |            |            |            |            | ตัวชี้วัด (KPI) | ผลที่คาดว่าจะได้รับ                  | หน่วยงานรับผิดชอบหลัก |
|-----|---|--|--|------------|------------|------------|------------|------------|-----------------|--------------------------------------|-----------------------|
|     |   |  |  | 2561 (บาท) | 2562 (บาท) | 2563 (บาท) | 2564 (บาท) | 2565 (บาท) |                 |                                      |                       |
| 5   | โครงการก่อสร้าง ถนน คล. เทศบาล 2 (ข้างอาคาร สำนักงาน) | เพื่อให้เส้นทางสัญจรอย่างสะดวกปลอดภัย      | ก่อสร้างถนน คล. กว้าง 4 เมตร ยาว ไม่น้อยกว่า 140 เมตร หน้า 0.15 เมตร พื้นที่ก่อสร้าง ไม่น้อยกว่า 560 ตารางเมตร | 250,000    | 250,000    | 282,000    | -          | -          | 1 เส้น          | ประชาชนมีเส้นทางสัญจรที่สะดวกปลอดภัย | กองช่าง               |
| 6   | โครงการปรับปรุงผิวทางถนนเทศบาล 7 (ซอยหมอยี่รัมย์)     | ประชาชนไม่ใช้เส้นทางสัญจรอย่างสะดวกปลอดภัย | ปรับปรุงผิวทาง หน้า 0.10.ม. กว้าง 5 เมตร ยาว 330 เมตร พื้นที่ไม่น้อยกว่า 1.650 ตรม. พร้อมทาสีเส้นจราจร         | 600,000    | 600,000    | -          | 800,000    | -          | 1 เส้น          | ประชาชนมีเส้นทางสัญจรที่สะดวกปลอดภัย | กองช่าง               |

แผนพัฒนาท้องถิ่น (พ.ศ. 2561-2565) เทศบาลตำบลท่ามะเขือ

| ที่ | โครงการ  | วัตถุประสงค์  | เป้าหมาย (ผลผลิตของโครงการ)  | งบประมาณ   |            |            |            |            |        | ตัวชี้วัด (KPI)                       | ผลที่คาดว่าจะได้รับ | หน่วยงานรับผิดชอบหลัก |
|-----|--|---|--|------------|------------|------------|------------|------------|--------|---------------------------------------|---------------------|-----------------------|
|     |  |   |  | 2561 (บาท) | 2562 (บาท) | 2563 (บาท) | 2564 (บาท) | 2565 (บาท) |        |                                       |                     |                       |
| 7   | โครงการก่อสร้างผิวทางถนนเทศบาล 12 (ทางเข้าศาลเจ้าพ่อปู่คำ)     | ประชาชนได้เส้นทางสัญจรอย่างสะดวกปลอดภัย                         | ปรับปรุงผิวทางหนา 10 ซม. กว้าง 5 เมตร ยาว 80 เมตร หรือพื้นที่ไม่น้อยกว่า 400 ตรม. พร้อมพาสีเส้นจราจร | 250,000    | 250,000    | -          | 300,000    | -          | 1 เส้น | ประชาชนมีเส้นทางสัญจรที่สะดวกปลอดภัย  | กองช่าง             |                       |
| 8   | โครงการก่อสร้าง/ปรับปรุง/ซ่อมแซมถนนภายในเขตเทศบาลตำบลท่ามะเขือ | เพื่อแก้ไขปัญหาถนนชำรุดและอำนวยความสะดวกกับประชาชนที่ใช้เส้นทาง | ก่อสร้าง/ปรับปรุง/ซ่อมแซมถนนภายในเขตเทศบาลตำบลท่ามะเขือ  | 1,000,000  | 1,000,000  | 1,000,000  | 1,000,000  | 1,000,000  | 1 เส้น | ประชาชนได้เส้นทางได้อย่างสะดวกปลอดภัย | กองช่าง             |                       |

แผนพัฒนาท้องถิ่น (พ.ศ. 2561-2565) เทศบาลตำบลท่ามะเขือ

| ที่ | โครงการ  | วัตถุประสงค์  | เป้าหมาย<br>(ผลผลิตของ<br>โครงการ)   | งบประมาณ      |               |               |               |               | ตัวชี้วัด<br>(KPI)                                   | ผลที่คาดว่าจะ<br>ได้รับ  | หน่วยงาน<br>รับผิดชอบ<br>หลัก |
|-----|--|---|--|---------------|---------------|---------------|---------------|---------------|--|--|-------------------------------|
|     |  |   |  | 2561<br>(บาท) | 2562<br>(บาท) | 2563<br>(บาท) | 2564<br>(บาท) | 2565<br>(บาท) |  |  |                               |
| 9   | โครงการก่อสร้างทางเท้าบริเวณเขื่อนป้องกันตลิ่งริมแม่น้ำบึงข่างใกล้บ้านนางสุนทร เห็งแก้ว          | เพื่อก่อสร้างทางเท้าบริเวณเขื่อนป้องกันตลิ่ง ไซ้ เป็นสถานที่พักผ่อน และเกิดความเรียบร้อยเรียบร้อย   | ก่อสร้างทางเท้าพร้อมขอบคัน คสล. กว้างประมาณ 3 เมตร ยาวไม่น้อยกว่า 324 เมตร พื้นที่ไม่น้อยกว่า 955 ตารางเมตร ก่อสร้างพื้นที่จอดรถ พื้นที่ไม่น้อยกว่า 650 ตรม. | 1,500,000     | -             | 3,000,000     | -             | 2565<br>(บาท) | 1 แห่ง   | ประชาชนมีสถานที่พักผ่อนและสภาพพื้นที่ริมเขื่อนป้องกันตลิ่งมีความเป็นระเบียบเรียบร้อยสวยงาม |                               |
| 10  | โครงการก่อสร้างปรับปรุงทางเท้าเขื่อนป้องกันตลิ่งริมแม่น้ำบึงข่างศาลเจ้าพ่อปู่ดำ - ศาลเจ้าพ่อเสือ | เพื่อยกระดับทางเท้าเดิม ช่วยในการป้องกันน้ำท่วมและใช้เป็นสถานที่ออกกำลังกายพักผ่อนหย่อนใจของประชาชน | ปรับปรุงระดับพื้นปูพื้นทางเท้าบริเวณเขื่อนป้องกันตลิ่ง กว้าง 3.50 - 4.50 เมตร ยาวไม่น้อยกว่า 884 เมตร หรือพื้นที่ไม่น้อยกว่า                                 | 3,800,000     | -             | -             | -             | 1 แห่ง        | ประชาชนมีพื้นที่ออกกำลังกายพักผ่อนหย่อนใจสภาพพื้นที่ |  |                               |

แผนพัฒนาท้องถิ่น (พ.ศ. 2561-2565) เทศบาลตำบลท่ามะเขือ

| ที่ | โครงการ | วัตถุประสงค์ | เป้าหมาย<br>(ผลผลิตของโครงการ)  | งบประมาณ      |               |               |               |               | ตัวชี้วัด<br>(KPI) | ผลที่คาดว่าจะได้รับ  | หน่วยงานรับผิดชอบหลัก |
|-----|---------|--------------|---|---------------|---------------|---------------|---------------|---------------|--------------------|--|-----------------------|
|     |         |              |   | 2561<br>(บาท) | 2562<br>(บาท) | 2563<br>(บาท) | 2564<br>(บาท) | 2565<br>(บาท) |                    |  |                       |
|     |         |              | 3,700 ตารางเมตร<br>ก่อสร้างที่นั่ง คสล.<br>กว้าง 0.75 เมตร<br>สูง 0.50 เมตร<br>ยาวรวมไม่น้อยกว่า<br>750 เมตร<br>ก่อสร้างพื้นบริเวณ<br>ทางลงแม่น้ำปิง<br>กว้าง 3 เมตร<br>ยาว 15 เมตร<br>จำนวน 1 จุด<br>ติดตั้งโคมไฟฟ้า<br>ประมาณการตลอด<br>แนว จำนวนไม่น้อย<br>กว่า 22 ต้น |               |               |               |               |               |                    | รับเขียน<br>ป้องกันตลิ่ง<br>มีความ<br>เรียบร้อย<br>สวยงาม<br>และช่วย ใน<br>การป้องกัน<br>น้ำท่วม |                       |

แผนพัฒนาท้องถิ่น (พ.ศ. 2561-2565) เทศบาลตำบลท่ามะเขือ

| ที่ | โครงการ  | วัตถุประสงค์  | เป้าหมาย<br>(ผลผลิตของ<br>โครงการ)  | งบประมาณ           |                    |                    |               |               | ตัวชี้วัด<br>(KPI) | ผลที่คาดว่าจะได้รับ  | หน่วยงาน<br>รับผิดชอบ<br>หลัก |
|-----|--|---|---|--------------------|--------------------|--------------------|---------------|---------------|--------------------|--|-------------------------------|
|     |  |   |   | 2561<br>(บาท)      | 2562<br>(บาท)      | 2563<br>(บาท)      | 2564<br>(บาท) | 2565<br>(บาท) |                    |  |                               |
| 11  | โครงการปรับปรุงผิว<br>ทาง ถนนเทศบาล 5<br>(ซอยโพธิ์งาม สูงโร) | เพื่อให้อุณหภูมิ<br>บริเวณดังกล่าวมี<br>ทางระบายน้ำ<br>แก้ปัญหาหน้าท่วมขัง<br>และปรับปรุงผิว<br>ทางให้มีการสัญจร<br>ที่สะดวกอีกทั้งถนน<br>มีความเป็นระเบียบ<br>สวยงาม | - ปรับปรุงผิวทาง<br>เดิมด้วย คสล.<br>หนา 0.10 เมตร<br>กว้าง 4 เมตร ยาว<br>ประมาณ 500<br>เมตร , กว้าง 2.50<br>เมตร ยาวประมาณ<br>80 เมตร พื้นที่<br>ก่อสร้างรวมไม่น้อย<br>กว่า 2,350 ตาราง<br>เมตร<br><br>- ก่อสร้างถนน<br>คสล. กว้าง 4<br>เมตร ยาวประมาณ<br>193 เมตร หนา | 1,900,000<br>(บาท) | 1,900,000<br>(บาท) | 1,555,000<br>(บาท) | -<br>(บาท)    | -<br>(บาท)    | 1 เส้น             | ชุมชนมีทาง<br>ระบายน้ำ<br>สามารถ<br>แก้ไขปัญหา<br>น้ำท่วมขัง<br>และ<br>ประชาชนมี<br>เส้นทางที่<br>สะดวก<br>ปลอดภัย มี<br>ความเป็น<br>ระเบียบ<br>สวยงาม | กองช่าง                       |

| ที่ | โครงการ  | วัตถุประสงค์  | เป้าหมาย<br>(ผลผลิตของ<br>โครงการ)   | งบประมาณ      |               |               |               | ตัวชี้วัด<br>(KPI) | ผลที่คาดว่าจะได้รับ | หน่วยงาน<br>รับผิดชอบ<br>หลัก          |               |
|-----|--|---|--|---------------|---------------|---------------|---------------|--------------------|---------------------|--|---------------|
|     |  |   |  | 2561<br>(บาท) | 2562<br>(บาท) | 2563<br>(บาท) | 2564<br>(บาท) |                    |                     |  | 2565<br>(บาท) |
| 12  | โครงการติดตั้งโครงข่ายไฟฟ้าและปรับปรุงผิวถนนเทศบาล 11 (ทางเข้าบ้านดงประทา) | ประชาชนมีเส้นทางสัญจรที่ปลอดภัยเพิ่มขึ้นร้อยละด้านจราจรและมีความเป็นระเบียบสวยงาม | 0.15 เมตร พื้นที่ก่อสร้างไม่น้อยกว่า 772 ตารางเมตร<br>- ก่อสร้างรางระบายน้ำรูปตัววี แบบสันความยาวรวมไม่น้อยกว่า 1,000 เมตร | 850,000       | 850,000       | 925,000       | -             | -                  | 1 แห่ง              | เพิ่มทัศนวิสัยให้แก่ผู้ใช้เส้นทางสัญจร | กองช่าง       |

| ที่ | โครงการ                              | วัตถุประสงค์  | เป้าหมาย<br>(ผลผลิตของ<br>โครงการ)         | งบประมาณ      |               |               |               |               | ตัวชี้วัด<br>(KPI) | ผลที่คาดว่าจะได้รับ   | หน่วยงาน<br>รับผิดชอบ<br>หลัก |
|-----|--------------------------------------|---|--|---------------|---------------|---------------|---------------|---------------|--------------------|---|-------------------------------|
|     |                                      |   |  | 2561<br>(บาท) | 2562<br>(บาท) | 2563<br>(บาท) | 2564<br>(บาท) | 2565<br>(บาท) |                    |   |                               |
| 13  | โครงการขยายเขตไฟฟ้าเขตเหนือ/เขตใต้   | เพื่อขยายเขตไฟฟ้าให้ประชาชนมีไฟฟ้าใช้อย่างทั่วถึง                                 | ขยายเขตไฟฟ้า<br>สาธารณะเขตเหนือ/<br>เขตใต้ | 250,000       | 250,000       | 250,000       | 250,000       | 250,000       | 1 แห่ง             | ประชาชนมีไฟฟ้าใช้อย่างทั่วถึง   | กองช่าง                       |
| 14  | โครงการติดตั้งโคมไฟฟ้าภายในเขตเทศบาล | เพื่อโคมแสงสว่างเกิดความปลอดภัยและเพิ่มทัศนวิสัยด้านจราจรในเขตเทศบาลตำบลท่ามะเขือ | ติดตั้งโคมไฟฟ้าภายในถนนเส้นรอง             | 1,200,000     | 1,200,000     | -             | -             | 500,000       | 1 แห่ง             | เสาไฟฟ้าเกิดความสวยงามให้แสงสว่างเพียงพอเพิ่มทัศนวิสัยแก่ผู้ใช้เส้นทางสัญจร | กองช่าง                       |



| ที่ | โครงการ  | วัตถุประสงค์   | เป้าหมาย<br>(ผลผลิตของ<br>โครงการ)  | งบประมาณ      |               |               |               |               | ตัวชี้วัด<br>(KPI) | ผลที่คาดว่าจะ<br>จะได้รับ  | หน่วยงาน<br>รับผิดชอบ<br>หลัก |
|-----|--|--|---|---------------|---------------|---------------|---------------|---------------|--------------------|--|-------------------------------|
|     |  |  |   | 2561<br>(บาท) | 2562<br>(บาท) | 2563<br>(บาท) | 2564<br>(บาท) | 2565<br>(บาท) |                    |  |                               |
| 15  | โครงการก่อสร้าง<br>ปรับปรุงสนามกีฬา<br>ในเขตเทศบาลฯ  | เพื่อให้ประชาชนได้<br>มีสถานที่ออกกำลังกาย<br>และมีความสุขทางด้าน<br>พละการรมที่มี<br>แข็งแรงสมบูรณ์ | ก่อสร้างปรับปรุง<br>สนาม ฟุตบอล<br>ฟุตบอล เปตอง<br>ตะกร้อ<br>บาสเกตบอล<br>ก่อสร้างหลังคาคลุม<br>สนามฟุต<br>บอลและการ<br>ปรับปรุงอุปกรณ์<br>สภาพรอบ<br>สนามไฟฟ้าแสง<br>สว่าง | 2,500,000     | 2,500,000     | 500,000       | 250,000       | 3,000,000     | 1 แห่ง             | ประชาชนได้<br>มีสถานที่<br>ออกกำลังกายที่<br>มาตรฐาน<br>และมี<br>สุขภาพด้าน<br>พละการรมที่มี<br>แข็งแรง<br>สมบูรณ์ | กองช่าง                       |
| 16  | โครงการปรับปรุงโคม<br>โพระติมารวม<br>ในเขตเทศบาลตำบล | เพื่อให้โคมโพระ<br>ติมารวมมี<br>ความสวยงาม เป็น  | ทาสีปรับปรุงฐานเสา<br>และอุปกรณ์<br>ประกอบ งานประติ   | 250,000       | 250,000       | -             | 600,000       | -             | 1 แห่ง             | เสาไฟฟ้า<br>ประติมา<br>กรรม  | กองช่าง                       |

| ที่ | โครงการ   | วัตถุประสงค์  | เป้าหมาย<br>(ผลผลิตของ<br>โครงการ)                                | งบประมาณ      |               |               |               |               | ตัวชี้วัด<br>(KPI) | ผลที่คาดว่าจะได้รับ   | หน่วยงาน<br>รับผิดชอบ<br>หลัก |
|-----|---|---|---|---------------|---------------|---------------|---------------|---------------|--------------------|---|-------------------------------|
|     |   |   |   | 2561<br>(บาท) | 2562<br>(บาท) | 2563<br>(บาท) | 2564<br>(บาท) | 2565<br>(บาท) |                    |   |                               |
| 17  | โครงการปรับปรุงภูมิทัศน์<br>สวนสาธารณะและ<br>สนามกีฬาบริเวณ<br>ศาลเจ้าพ่อปู่คำ<br>ถึงศาลเจ้าพ่อเสือ | ระเบียบตนเองเป็น<br>ชัดเจน และเพิ่ม<br>ทัศนวิสัยด้าน<br>จราจร | มาตรการ<br>-ทางเข้าแม่ไม้บึง<br>-ทางไปบ่อห้วย<br>-สะพานข้ามแม่น้ำ | 2,000,000     | 2,000,000     | 400,000       | 300,000       | 200,000       | 1 แห่ง             | เกิดความ<br>สวยงามให้<br>แสงสว่าง<br>เพียงพอเพิ่ม<br>ทัศนวิสัยแก่<br>ผู้ใช้เส้นทาง<br>สัญจร | กองช่าง                       |

| ที่ | โครงการ  | วัตถุประสงค์  | เป้าหมาย<br>(ผลผลิตของ<br>โครงการ)   | งบประมาณ      |               |               |               |               | ตัวชี้วัด<br>(KPI) | ผลที่คาดว่าจะ<br>จะได้รับ  | หน่วยงาน<br>รับผิดชอบ<br>หลัก |
|-----|--|---|--|---------------|---------------|---------------|---------------|---------------|--------------------|--|-------------------------------|
|     |  |   |  | 2561<br>(บาท) | 2562<br>(บาท) | 2563<br>(บาท) | 2564<br>(บาท) | 2565<br>(บาท) |                    |  |                               |
| 18  | โครงการก่อสร้าง/<br>ปรับปรุงห้องน้ำ<br>สาธารณะ | เพื่อใช้รองรับ<br>ประชาชนที่มาใช้<br>สถานที่ริมฝั่งแม่น้ำ<br>ปิง ออกกำลังกาย<br>นันทนาการ<br>พักผ่อน<br>จัดกิจกรรมชุมชน<br>จัดงานประเพณี<br>วัฒนธรรมท้องถิ่น<br>รวมถึง การจัดงาน<br>รัฐพิธี | ก่อสร้าง / ปรับปรุง<br>ห้องน้ำสาธารณะ<br>- บริเวณศาลเจ้า<br>พ่อปู่ดำโกลีโรงสูบ<br>น้ำ<br>- บริเวณศาลเจ้า<br>พ่อปู่ดำ อหาว<br>อเนกประสงค์<br>- บริเวณศาลเจ้า<br>พ่อเสื่อโกลี<br>ศาลหลักเมืองจำลอง | 400,000       | 200,000       | 200,000       | 200,000       | 250,000       | 3 แห่ง             | ต่างๆ<br>มีห้องน้ำ<br>สาธารณะ<br>บริการ<br>ประชาชน<br>ที่มออก<br>กำลังกาย<br>นันทนาการ<br>พักผ่อน<br>จัดกิจกรรม<br>ชุมชน จัด<br>งาน<br>ประเพณี<br>วัฒนธรรม<br>ท้องถิ่น<br>รวมถึงการ<br>จัดงานรัฐพิธี<br>ที่ถูกต้อง | กองช่าง                       |

| ที่ | โครงการ   | วัตถุประสงค์  | เป้าหมาย<br>(ผลผลิตของ<br>โครงการ)  | งบประมาณ      |               |               |               |               | ตัวชี้วัด<br>(KPI) | ผลที่คาดว่าจะได้รับ   | หน่วยงาน<br>รับผิดชอบ<br>หลัก |
|-----|---|---|---|---------------|---------------|---------------|---------------|---------------|--------------------|---|-------------------------------|
|     |   |   |   | 2561<br>(บาท) | 2562<br>(บาท) | 2563<br>(บาท) | 2564<br>(บาท) | 2565<br>(บาท) |                    |   |                               |
| 19  | โครงการปรับปรุง<br>สถานที่สาธารณะ<br>ด้านอารยสถาปัตย์ | เพื่อส่งเสริมสิ่ง<br>อำนวยความสะดวก<br>สะดวกแก่ผู้พิการ<br>ผู้สูงอายุ 7 สตรี ให้<br>รองรับคนทุกกลุ่ม<br>อย่างเท่าเทียมกัน | ติดตั้งอุปกรณ์<br>อำนวยความสะดวก<br>ป้าย ที่จอดรถ แก่ผู้<br>พิการ ผู้สูงอายุ สตรี<br>ในสถานที่ในความ<br>ดูแลของเทศบาล | 100,000       | 100,000       | 250,000       | 200,000       | 100,000       | 1 แห่ง             | ส่งเสริมสิ่ง<br>อำนวยความสะดวก<br>คนพิการ<br>เช่น - ทาง<br>ลาดคน<br>พิการ/<br>ผู้สูงอายุ<br>- ที่จอดรถ<br>คนพิการ | กองช่าง                       |

| ที่ | โครงการ   | วัตถุประสงค์  | เป้าหมาย (ผลผลิตของโครงการ)  | งบประมาณ   |            |            |            |            | ตัวชี้วัด (KPI) | ผลที่คาดว่าจะได้รับ  | หน่วยงานรับผิดชอบหลัก |
|-----|---|---|--|------------|------------|------------|------------|------------|-----------------|--|-----------------------|
|     |   |   |  | 2561 (บาท) | 2562 (บาท) | 2563 (บาท) | 2564 (บาท) | 2565 (บาท) |                 |  |                       |
| 20  | โครงการปรับปรุงเครื่องหมายบังคับจราจรและสัญญาณไฟจราจรพร้อมติดตั้งป้ายจราจร<br>ในเขตเทศบาลพร้อมจัดหาอุปกรณ์อำนวยความสะดวกความปลอดภัย<br>การจราจร | เพื่อช่วยลดอุบัติเหตุจากการจราจรที่ไม่เป็นระเบียบเพื่อให้ประชาชนผู้สัญจรไปมาได้รับความสะดวกและปลอดภัย | - จัดทำป้ายบังคับจราจรจำนวน 20 ป้าย<br>- ติดตั้งไฟสัญญาณไฟจราจร 4 จุด<br>- ติดเส้นจราจร<br>ไฟกระพริบ | 100,000    | 150,000    | 100,000    | 200,000    | 150,000    | 1 แห่ง          | ปัญหาด้านอุบัติเหตุลดลง<br>การจราจรเป็นระเบียบเพิ่มขึ้น<br>ผู้สัญจรไปมาได้รับความสะดวกยิ่งขึ้น | กองช่าง               |
| 21  | โครงการก่อสร้างป้ายบอกถนน/ซอยในเขตเทศบาลตามรูปแบบทางหลวงท้องถิ่นสามารถ  | เพื่อก่อสร้างป้ายบอกถนน/ซอยในเขตเทศบาลตามรูปแบบทางหลวงท้องถิ่นสามารถ                                  | ก่อสร้างป้ายบอกถนน/ซอย จำนวนไม่น้อยกว่า 30 ป้าย  | 200,000    | 200,000    | -          | -          | 750,000    | 30 ป้าย         | ประชาชนสามารถใช้ถนนได้โดยทราบชื่อเส้นทาง   | กองช่าง               |

| ที่ | โครงการ  | วัตถุประสงค์   | เป้าหมาย<br>(ผลผลิตของ<br>โครงการ)                   | งบประมาณ      |               |               |               |               | ตัวชี้วัด<br>(KPI)        | ผลที่คาดว่าจะได้รับ   | หน่วยงาน<br>รับผิดชอบ<br>หลัก |
|-----|--|--|--|---------------|---------------|---------------|---------------|---------------|---------------------------|---|-------------------------------|
|     |  |  |  | 2561<br>(บาท) | 2562<br>(บาท) | 2563<br>(บาท) | 2564<br>(บาท) | 2565<br>(บาท) |                           |   |                               |
| 22  | โครงการขยายเขต<br>ประปา<br>ภายในเขตเทศบาล<br>ตำบลท่ามะเขือ         | ระบุเส้นทางได้<br>อย่างเป็นระบบ<br>เพื่อขยายเขต<br>ประปาให้<br>ประชาชนมีน้ำใช้<br>อย่างทั่วถึง | ขยายเขตประปา<br>ภายในเขตเทศบาล<br>ตำบลท่ามะเขือ      | 200,000       | 200,000       | 100,000       | 200,000       | 200,000       | 1 แห่ง                    | ประชาชนมี<br>น้ำประปาใช้<br>สำหรับ<br>อุปโภค -<br>บริโภค<br>ทั่วถึง | กองช่าง                       |
| 23  | โครงการก่อสร้าง<br>ประตุน้ำเหล็กและ<br>สถานีติดตั้ง จำนวน<br>8 จุด | ป้องกันและจัดการ<br>น้ำทิ้งและแก้ปัญหา<br>น้ำท่วม  | ก่อสร้างประตุน้ำ<br>เหล็กพร้อมสถานี<br>จำนวน 8 จุด   | 2,250,000     | 2,250,000     | -             | -             | 2,250,000     | 8 แห่ง                    | ป้องกันและ<br>แก้ไขปัญหา<br>น้ำท่วมขัง                              | กองช่าง                       |
| 24  | โครงการขุดลอก<br>แหล่งน้ำภายในเขต<br>เทศบาลตำบลท่า                 | เพื่อให้ประชาชนได้<br>มีน้ำไว้ใช้<br>การเกษตร และ  | ก่อสร้างหรือขุดลอก<br>แหล่งน้ำในเขต<br>เทศบาลตำบลท่า | 100,000       | 100,000       | -             | 500,000       | -             | ไม่<br>น้อยกว่า<br>1 แห่ง | ประชาชน<br>ได้รับความ<br>สะดวกใน                                    | กองช่าง                       |

| ที่ | โครงการ  | วัตถุประสงค์  | เป้าหมาย<br>(ผลผลิตของ<br>โครงการ)  | งบประมาณ      |               |               |               |               | ตัวชี้วัด<br>(KPI) | ผลที่คาดว่าจะได้รับ                                 | หน่วยงาน<br>รับผิดชอบ<br>หลัก |  |  |  |  |  |  |  |  |  |
|-----|--|---|---|---------------|---------------|---------------|---------------|---------------|--------------------|---|-------------------------------|--|--|--|--|--|--|--|--|--|
|     |  |   |   | 2561<br>(บาท) | 2562<br>(บาท) | 2563<br>(บาท) | 2564<br>(บาท) | 2565<br>(บาท) |                    |   |                               |  |  |  |  |  |  |  |  |  |
|     | มะเขือ   | เพื่อนำมาใช้ในระบบประปา   | มะเขือ  |               |               |               |               |               |                    |   |                               |  |  |  |  |  |  |  |  |  |
| 25  | โครงการติดตั้งระบบโทรทัศน์วงจรปิด (CCTV) ภายในเขตเทศบาลฯ | เพื่อรักษาความปลอดภัยในชีวิตทรัพย์สิน แก้ไขปัญหา ขาดเสถียร จราจร อาชญากรรม รวมถึงการก่อการร้ายต่างๆ | ติดตั้งระบบโทรทัศน์วงจรปิด (CCTV) ภายในเขตเทศบาล และปรับปรุงระบบเดิม ติดตั้งกล้อง CCTV ในตลาดสด เทศบาล สวนสาธารณะหรือจุดเสี่ยงในชุมชน | 1,500,000     | 1,500,000     | -             | 1,500,000     | 1,000,000     | ไม่น้อยกว่า 16 จุด | เกิดความปลอดภัยในชีวิตทรัพย์สิน ของประชาชนเพิ่มขึ้น | กองช่าง                       |  |  |  |  |  |  |  |  |  |

แผนพัฒนาท้องถิ่น (พ.ศ. 2561-2565) เพศบาลตำบลท่ามะเขือ

| ที่ | โครงการ   | วัตถุประสงค์  | เป้าหมาย (ผลผลิตของโครงการ)   | งบประมาณ   |            |            |            |            |            | ตัวชี้วัด (KPI)    | ผลที่คาดว่าจะได้รับ  | หน่วยงานรับผิดชอบหลัก |
|-----|---|---|---|------------|------------|------------|------------|------------|------------|--------------------|--|-----------------------|
|     |   |   |   | 2561 (บาท) | 2562 (บาท) | 2563 (บาท) | 2564 (บาท) | 2565 (บาท) |            |                    |  |                       |
| 26  | โครงการปรับปรุงภูมิทัศน์สถานที่ตั้งขยะเทศบาลตำบลท่ามะเขือ | เพื่อปรับปรุงภูมิทัศน์บริเวณบ่อกำจัดขยะให้สามารถรองรับขยะได้อย่างเพียงพอถูกต้องตามหลักวิชาการ | ปรับปรุงภูมิทัศน์บริเวณบ่อกำจัดขยะเทศบาลตำบลท่ามะเขือ                 | 200,000    | 200,000    | 200,000    | 200,000    | 256 (บาท)  | 2565 (บาท) | 1 ครั้ง/ปี         | สถานที่ตั้งขยะสามารถรองรับขยะได้อย่างเพียงพอไม่ก่อมลพิษให้กับประชาชน | กองสาธารณสุข          |
| 27  | โครงการก่อสร้างหรือปรับปรุงบ้านเกิดให้ให้กับผู้ยากไร้     | เพื่อก่อสร้างหรือปรับปรุงบ้านเกิดให้ให้กับประชาชนผู้ยากไร้ตามเกณฑ์ที่กำหนด                    | ก่อสร้างหรือปรับปรุงบ้านเกิดให้ให้กับประชาชนผู้ยากไร้ตามเกณฑ์ที่กำหนด | 100,000    | 100,000    | 100,000    | 100,000    | 100,000    | 100,000    | ไม่น้อยกว่า 1 หลัง | ประชาชนผู้ยากไร้มีที่อยู่อาศัย                                       | กองช่าง               |
| 28  | โครงการบ้านท้องถิ่นประชาธิปไตยร่วมใจ                      | เพื่อก่อสร้างหรือปรับปรุงซ่อมแซม  | ก่อสร้างหรือปรับปรุงซ่อมแซม   | 100,000    | 100,000    | -          | 100,000    | 100,000    | 100,000    | 1 ครั้ง/ปี         | ประชาชนผู้ยากไร้มีที่อยู่  | กองช่าง               |



| ที่ | โครงการ  | วัตถุประสงค์   | เป้าหมาย<br>(ผลผลิตของ<br>โครงการ)   | งบประมาณ      |               |               |               |               |            | ตัวชี้วัด<br>(KPI)   | ผลที่คาดว่าจะได้รับ            | หน่วยงาน<br>รับผิดชอบ<br>หลัก |
|-----|--|--|--|---------------|---------------|---------------|---------------|---------------|------------|--|--------------------------------|-------------------------------|
|     |  |  |  | 2561<br>(บาท) | 2562<br>(บาท) | 2563<br>(บาท) | 2564<br>(บาท) | 2565<br>(บาท) |            |  |                                |                               |
|     | โครงการรื้อราชนิ รานี่                           | จัดท้าวสดอุปกรณั<br>เพื่อให้ผู้ยากไร้  | จัดท้าวสดอุปกรณั<br>เพื่อให้ผู้ยากไร้  |               |               |               |               | 2565<br>(บาท) |            | อาศัย  |                                |                               |
| 29  | โครงการปรับปรุง<br>ตลาดสดเทศบาล<br>ตำบลท่ามะเขือ | เพื่อปรับปรุงตลาด<br>สดเทศบาลตำบล<br>ท่ามะเขือให้ได้<br>มาตรฐานตามที่<br>เทศบาลกำหนด | -ก่อสร้างโครง<br>หลังคาคลุมตลาดสด<br>ปรับปรุงหลังคา<br>คสล.และวางระบาย<br>น้ำฝน ปรับปรุงพื้น<br>ตลาดและทางเดิน<br>รอบตลาด<br>- ก่อสร้างปรับปรุง<br>วางระบบน้ำ<br>ก่อสร้างห้องน้ำ<br>สาธารณะ<br>-ก่อสร้างปรับปรุง<br>แผงขายของและ | 2,500,000     | 2,500,000     | -             | -             | 3,500,000     | 1 ครั้ง/ปี | ตลาดสด<br>เทศบาล<br>ตำบลท่า<br>มะเขือได้รับ<br>การปรับปรุง<br>และมี<br>มาตรฐาน | กองช่าง<br>และกอง<br>สาธารณสุข |                               |

| ที่ | โครงการ  | วัตถุประสงค์  | เป้าหมาย<br>(ผลผลิตของ<br>โครงการ)  | งบประมาณ      |               |               |               |               | ตัวชี้วัด<br>(KPI) | ผลที่คาดว่าจะได้รับ   | หน่วยงาน<br>รับผิดชอบ<br>หลัก |
|-----|--|---|---|---------------|---------------|---------------|---------------|---------------|--------------------|---|-------------------------------|
|     |  |   |   | 2561<br>(บาท) | 2562<br>(บาท) | 2563<br>(บาท) | 2564<br>(บาท) | 2565<br>(บาท) |                    |   |                               |
| 30  | โครงการปรับปรุง<br>สำนักงานเทศบาล<br>ตำบลท่ามะเขือและ<br>ภูมิทัศน์รอบอาคาร | เพื่อเป็นการป้องกัน<br>และดูแลรักษา<br>ความปลอดภัยใน<br>ชีวิตและทรัพย์สิน<br>ของทางราชการให้<br>ความสะอาดแก่ผู้<br>มาติดต่อราชการ | ไฟฟ้าแสงสว่างใน<br>ตลาด<br>ก่อสร้างรั้วและ<br>กำแพงกับดินรอบ<br>พื้นที่สำนักงาน<br>เทศบาล ปรับปรุง<br>พื้นที่อาคาร<br>อเนกประสงค์<br>ก่อสร้างที่จอดรถ<br>พร้อมปรับปรุงภูมิ<br>ทัศน์รอบพื้นที่<br>สำนักงานเทศบาล | -             | 4,000,000     | -             | 4,000,000     | -             | 1 แห่ง             | เพิ่มความ<br>ปลอดภัยใน<br>ชีวิตและ<br>ทรัพย์สิน<br>ของทาง<br>ราชการ | กองช่าง                       |
| 31  | โครงการธนาคารน้ำ<br>ใต้ดิน   | เพื่อเก็บกักน้ำไว้ใช้<br>ดินแก้ปัญหา<br>น้ำท่วมขังในพื้นที่ลุ่ม   | เพื่อให้มีจุดรองรับ<br>น้ำท่วมขังในพื้นที่ลุ่ม  | 100,000       | 100,000       | 200,000       | 150,000       | 100,000       | 1 แห่ง             | ลดการเกิด<br>น้ำท่วมใน  | กองช่าง                       |

| ที่ | โครงการ   | วัตถุประสงค์  | เป้าหมาย<br>(ผลผลิตของ<br>โครงการ)  | งบประมาณ      |               |               |               |               | ตัวชี้วัด<br>(KPI) | ผลที่คาดว่าจะ<br>ได้รับ | หน่วยงาน<br>รับผิดชอบ<br>หลัก |
|-----|---|---|-------------------------------------|---------------|---------------|---------------|---------------|---------------|--------------------|-------------------------|-------------------------------|
|     |   |   |                                     | 2561<br>(บาท) | 2562<br>(บาท) | 2563<br>(บาท) | 2564<br>(บาท) | 2565<br>(บาท) |                    |                         |                               |
| 32  | โครงการการเพิ่ม<br>ประสิทธิภาพการใช้<br>พลังงานในหน่วยงาน<br>ภาครัฐ | รวมทั้ง<br>เพื่อลดการใช้<br>พลังงานไฟฟ้าและ<br>ลดการค่าใช้จ่าย<br>ด้านไฟฟ้าของ<br>เทศบาลตำบลท่า<br>มะเขือ | (ตามแบบที่เทศบาล<br>กำหนด)          | 1,200,000     | 1,200,000     | 1,200,000     | -             | -             | 1 แห่ง             | พื้นที่                 | กองช่าง,<br>กองคลัง           |
| 33  | โครงการจัดซื้อเครื่อง<br>ออกกำลังกาย<br>กลางแจ้งแบบไทย<br>ประดิษฐ์  | เพื่อให้ประชาชนมี<br>เครื่องออกกำลังกาย<br>กันอย่างเพียงพอ  | มีเครื่องออกกำลังกาย<br>ครบทุกชุมชน | -             | -             | 200,000       | -             | 200,000       | 6 แห่ง             | ประชาชนมี<br>สุขภาพดี   | กองช่าง                       |

| ที่ | โครงการ   | วัตถุประสงค์   | เป้าหมาย<br>(ผลผลิตของ<br>โครงการ)  | งบประมาณ      |               |               |               |               | ตัวชี้วัด<br>(KPI)  | ผลที่คาดว่าจะ<br>ได้รับ | หน่วยงาน<br>รับผิดชอบ<br>หลัก |
|-----|---|--|---|---------------|---------------|---------------|---------------|---------------|---|-------------------------|-------------------------------|
|     |   |  |   | 2561<br>(บาท) | 2562<br>(บาท) | 2563<br>(บาท) | 2564<br>(บาท) | 2565<br>(บาท) |   |                         |                               |
| 34  | โครงการก่อสร้าง<br>ถนนพร้อมระบายน้ำ<br>ซอยบ่อหว้า                           | เพื่อให้ประชาชนมี<br>เส้นทางสัญจร<br>สะดวกปลอดภัยมี<br>ท่อระบายน้ำ | ก่อสร้างถนนกว้าง<br>4 เมตร ยาว 150<br>เมตร ทบมา 0.15<br>เมตร พร้อมวางท่อ<br>ระบายน้ำและบ่อ<br>พักยาวไม่น้อยกว่า<br>150 เมตร | -             | -             | -             | 750,000       | -             | 1 เส้น<br>เส้นทาง<br>สัญจร<br>สะดวก<br>ปลอดภัยมี<br>ท่อระบาย<br>น้ำ | กองช่าง                 |                               |
| 35  | โครงการติดตั้งไฟฟ้า<br>แสงสว่างข้างโคกตั้ง<br>ทรงชัยพร้อม<br>ปรับปรุงผิวทาง | เพื่อให้มีเส้นทาง<br>สัญจรที่ปลอดภัย<br>สวยงาม                     | ติดตั้งโคมไฟไม่น้อย<br>กว่า 7 ดวง<br>ปรับปรุงผิวทาง<br>พื้นที่ไม่น้อยกว่า<br>500ตรม.  | -             | -             | -             | 500,000       | -             | 1 แห่ง<br>มีเส้นทาง<br>สัญจรที่<br>ปลอดภัย<br>ปลอดภัย               | กองช่าง                 |                               |
| 36  | โครงการปรับปรุง<br>เสียงตามสายใน<br>ชุมชน                                   | เพื่อให้สามารถ<br>เผยแพร่ข้อมูล<br>ข่าวสารได้อย่าง                 | ปรับปรุงระบบเสียง<br>ตามสายในชุมชน<br>บำรุงรักษาอุปกรณ์   | -             | -             | -             | 200,000       | -             | 1 แห่ง<br>สามารถ<br>เผยแพร่<br>ข้อมูล                               | กองช่าง                 |                               |

| ที่ | โครงการ   | วัตถุประสงค์   | เป้าหมาย<br>(ผลผลิตของ<br>โครงการ)  | งบประมาณ      |               |               |               |               | ตัวชี้วัด<br>(KPI) | ผลที่คาดว่าจะ<br>ได้รับ                    | หน่วยงาน<br>รับผิดชอบ<br>หลัก |
|-----|---|--|---|---------------|---------------|---------------|---------------|---------------|--------------------|--|-------------------------------|
|     |   |  |   | 2561<br>(บาท) | 2562<br>(บาท) | 2563<br>(บาท) | 2564<br>(บาท) | 2565<br>(บาท) |                    |  |                               |
| 37  | โครงการก่อสร้าง<br>ปรับปรุงถนน<br>เทศบาล 19 (ตรง<br>ข้ามวัดสามัคคีธรรม) | หวัง<br>เพื่อให้มีเส้นทาง<br>คมนาคมที่สะดวก<br>ปลอดภัย | เพื่อให้สามารถ<br>วัดดูประสงค์<br>ปรับปรุงผิวถนน<br>กว้าง 5 เมตร ยาว<br>400 เมตร หรือพื้นที่<br>ไม่น้อยกว่า 2,000<br>ตรม. | -             | -             | -             | -             | 800,000       | 1 เส้น             | มีเส้นทาง<br>คมนาคมที่<br>สะดวก<br>ปลอดภัย | กองช่าง                       |
| 38  | โครงการก่อสร้าง<br>ถนนข้างรั้วแสง<br>จันทร์                             | เพื่อให้มีเส้นทาง<br>คมนาคมที่สะดวก<br>ปลอดภัย         | ก่อสร้างถนนทศส.<br>กว้าง 4 เมตร ยาว<br>300 เมตร หรือพื้นที่<br>ไม่น้อยกว่า 1,200<br>ตรม.พร้อมวางท่อ<br>ระบายน้ำ           | -             | -             | -             | -             | 1,000,000     | 1 เส้น             | มีเส้นทาง<br>คมนาคมที่<br>สะดวก<br>ปลอดภัย | กองช่าง                       |
| 39  | โครงการก่อสร้าง<br>หลังคาบริเวณสนาม                                     | เพื่อป้องกันความ<br>ร้อนที่เกิดจาก                     | โครงการหลังคากว้าง<br>20*40 หรือพื้นที่ไม่<br>น้อยกว่า 800 ตรม  | -             | -             | -             | 2,000,000     | -             | 2 แห่ง             | ป้องกัน<br>ความร้อนที่                     | กองช่าง                       |

| ที่ | โครงการ                             | วัตถุประสงค์   | เป้าหมาย<br>(ผลผลิตของ<br>โครงการ)                        | งบประมาณ                   |               |               |               |               | ตัวชี้วัด<br>(KPI) | ผลที่คาดว่าจะได้รับ | หน่วยงาน<br>รับผิดชอบ<br>หลัก   |         |
|-----|-------------------------------------|--|---|----------------------------|---------------|---------------|---------------|---------------|--------------------|---------------------|---|---------|
|     |                                     |  |   | 2561<br>(บาท)              | 2562<br>(บาท) | 2563<br>(บาท) | 2564<br>(บาท) | 2565<br>(บาท) |                    |                     |   |         |
| 40  | โครงการก่อสร้าง<br>อาคารอเนกประสงค์ | เพื่อใช้ประโยชน์<br>สาธารณะเป็น<br>สถานที่จัด<br>ประชุมสัมมนา<br>สัมมนาการ ออก<br>กัลงาย จัด<br>กิจกรรมชุมชน | แสงแดด และ<br>ป้องกันความ<br>เสื่อมสภาพของ<br>เครื่องเล่น | (ตามแบบที่<br>เทศบาลกำหนด) | -             | -             | -             | 35,000,000    | -                  | 1 แห่ง              | เกิดจาก<br>แสงแดด<br>และป้องกัน<br>ความ<br>เสื่อมสภาพ<br>ของเครื่อง<br>เล่น                     | กองช่าง |
|     |                                     |  |   |                            |               |               |               |               |                    |                     | ใช้ประโยชน์<br>สาธารณะ<br>เป็นสถานที่<br>จัด<br>ประชุมสัมมนา<br>สัมมนา<br>การ ออก<br>กัลงาย จัด |         |

| ที่ | โครงการ   | วัตถุประสงค์  | เป้าหมาย<br>(ผลผลิตของ<br>โครงการ)                        | งบประมาณ      |               |               |               |               | ตัวชี้วัด<br>(KPI) | ผลที่คาดว่าจะได้รับ  | หน่วยงาน<br>รับผิดชอบ<br>หลัก |
|-----|---|---|---|---------------|---------------|---------------|---------------|---------------|--------------------|--|-------------------------------|
|     |   |   |   | 2561<br>(บาท) | 2562<br>(บาท) | 2563<br>(บาท) | 2564<br>(บาท) | 2565<br>(บาท) |                    |  |                               |
| 41  | โครงการก่อสร้าง<br>ถนน คสล. ทางเข้า<br>อาคารอเนกประสงค์ | เพื่อให้เส้นทางไปสู่<br>อาคาร<br>อเนกประสงค์ได้<br>อย่างสะดวก | - ก่อสร้างงานจุด<br>รอยและโรงจอดรถ                        | -             | -             | -             | 7,500,000     | -             | 1 แห่ง             | การสำรวจ<br>ไปสู่อาคาร<br>อเนกประสงค์<br>คืบตัวอย่าง<br>สะดวก<br>ปลอดภัย | กองช่าง                       |
| 42  | โครงการจัดซื้อที่ดิน                                    | 1.เพื่อพัฒนา<br>ยกระดับคุณภาพ<br>การศึกษา ของ                 | จัดซื้อที่ดินเพื่อขยาย<br>พื้นที่โรงเรียน<br>อนุบาลเทศบาล | 5,000,000     | 5,000,000     | 5,000,000     | 5,000,000     | 5,000,000     | 1 แห่ง             | 1.ยกระดับ<br>คุณภาพ<br>การศึกษา  | กอง<br>การศึกษา               |

แผนพัฒนาท้องถิ่น (พ.ศ. 2561-2565) เทศบาลตำบลท่ามะเขือ

| ที่ | โครงการ                              | วัตถุประสงค์  | เป้าหมาย<br>(ผลผลิตของ<br>โครงการ)                     | งบประมาณ      |               |               |               |               | ตัวชี้วัด<br>(KPI) | ผลที่คาดว่าจะได้รับ   | หน่วยงาน<br>รับผิดชอบ<br>หลัก |
|-----|--------------------------------------|---|--|---------------|---------------|---------------|---------------|---------------|--------------------|---|-------------------------------|
|     |                                      |   |  | 2561<br>(บาท) | 2562<br>(บาท) | 2563<br>(บาท) | 2564<br>(บาท) | 2565<br>(บาท) |                    |   |                               |
|     |                                      | การศึกษาท้องถิ่น<br>2.เพื่อจัดซื้อ สร้าง<br>ปรับปรุง พัฒนา<br>อาคารสถานที่<br>และสิ่งแวดล้อมให้<br>ทันสมัยและเชื่อมต่อ<br>การเรียนรู้ | ตำบลท่ามะเขือ  |               |               |               |               |               |                    | ของ<br>การศึกษา<br>ท้องถิ่น<br>2. พัฒนา<br>อาคาร<br>สถานที่ และ<br>สิ่งแวดล้อม<br>ให้ทันสมัย<br>และเชื่อมต่อ<br>การเรียนรู้ |                               |
| 43  | โครงการจ้างเหมา<br>ผู้ดูแลสวนสาธารณะ | เพื่อจ้างเหมา<br>บุคคลภายนอก<br>ดูแลสวนสาธารณะ<br>ในความรับผิดชอบ   | สวนสาธารณะมีใบ<br>ความรับผิดชอบ<br>ความสะอาด<br>สวยงาม | -             | -             | 378,000       | 378,000       | 378,000       | 12 ครั้ง/<br>ปี    | สวนสาธาร<br>ณะในความ<br>รับผิดชอบ<br>ของเทศบาล  | กองช่าง                       |



| ที่ | โครงการ   | วัตถุประสงค์               | เป้าหมาย<br>(ผลผลิตของ<br>โครงการ)   | งบประมาณ      |               |               |               |               | ตัวชี้วัด<br>(KPI) | ผลที่คาดว่าจะได้รับ                         | หน่วยงาน<br>รับผิดชอบ<br>หลัก |
|-----|---|----------------------------|--|---------------|---------------|---------------|---------------|---------------|--------------------|---|-------------------------------|
|     |   |                            |  | 2561<br>(บาท) | 2562<br>(บาท) | 2563<br>(บาท) | 2564<br>(บาท) | 2565<br>(บาท) |                    |   |                               |
| 44  | โครงการก่อสร้าง<br>ปรับปรุงผิวถนน<br>ขอยเข้าบ้านนายสง | ของเทศบาลตำบล<br>ท่ามะเขือ | ปรับปรุงผิวถนนด้วย<br>คสล. หนาเฉลี่ย<br>0.10 เมตร กว้าง<br>ประมาณ 3 เมตร<br>ยาวไม่น้อยกว่า<br>100 เมตร พื้นที่<br>ก่อสร้างไม่น้อยกว่า<br>300 ตารางเมตร<br>พร้อมปรับปรุงขอบ<br>วางระบายน้ำ ยาว<br>ไม่น้อยกว่า 100 | -             | -             | 184,000       | -             | -             | 1 เส้น             | ประชาชนมี<br>เส้นทางที่<br>สะดวก<br>ปลอดภัย | กองช่าง                       |

| ที่ | โครงการ   | วัตถุประสงค์   | เป้าหมาย<br>(ผลผลิตของ<br>โครงการ)  | งบประมาณ      |               |               |               |               | ตัวชี้วัด<br>(KPI) | ผลที่คาดว่าจะได้รับ   | หน่วยงาน<br>รับผิดชอบ<br>หลัก |
|-----|---|--|---|---------------|---------------|---------------|---------------|---------------|--------------------|---|-------------------------------|
|     |   |  |   | 2561<br>(บาท) | 2562<br>(บาท) | 2563<br>(บาท) | 2564<br>(บาท) | 2565<br>(บาท) |                    |   |                               |
| 45  | โครงการปรับปรุงผิวถนน, ลานอเนกประสงค์ และติดตั้งเครื่องออกกำลังกายกลางแจ้งบริเวณศาลหลักเมืองจำลอง | เพื่อให้มีเส้นทางที่เรียบร้อยสวยงามมีพื้นที่ออกกำลังกาย จัดกิจกรรมชุมชน สันทนาการได้อย่างเพียงพอ | -ปรับปรุงผิวถนนรอบศาลหลักเมืองจำลอง พื้นที่ไม่น้อยกว่า 385 ตารางเมตร ก่อสร้างพื้นที่ คสล. หน้า 0.12 เมตร รอบสนามฟุตบอล พื้นที่ไม่น้อยกว่า 697 ตารางเมตร และติดตั้งเครื่องออกกำลังกายกลางแจ้ง จำนวน 15 ชุด | -             | -             | 1,290,000     | -             | -             | 1 เส้น             | ประชาชนมีเส้นทางที่เรียบร้อย สวยงามมีพื้นที่ออกกำลังกาย ก่อสร้าง จัดกิจกรรมชุมชน สันทนาการได้อย่างเพียงพอ | กองช่าง                       |

| ที่ | โครงการ  | วัตถุประสงค์   | เป้าหมาย<br>(ผลผลิตของ<br>โครงการ)   | งบประมาณ      |               |               |               |               | ตัวชี้วัด<br>(KPI) | ผลที่คาดว่าจะได้รับ  | หน่วยงาน<br>รับผิดชอบ<br>หลัก |
|-----|--|--|--|---------------|---------------|---------------|---------------|---------------|--------------------|--|-------------------------------|
|     |  |  |  | 2561<br>(บาท) | 2562<br>(บาท) | 2563<br>(บาท) | 2564<br>(บาท) | 2565<br>(บาท) |                    |  |                               |
| 46  | โครงการก่อสร้าง<br>ปรับปรุงสถานกีฬา<br>อเนกประสงค์และ<br>ติดตั้งเครื่องออก<br>กำลังกายกลางแจ้ง<br>ชุมชนบ่อพ่าพัฒนา | เพื่อให้ประชาชนมี<br>เครื่องออกกำลังกาย<br>มีสถานที่จัด<br>กิจกรรมชุมชน<br>สนทนากันได้อย่าง<br>เพียงพอ | - ก่อสร้างลาน<br>อเนกประสงค์ คสล.<br>หนา 0.12 เมตร<br>พื้นที่ไม่น้อยกว่า<br>336 ตารางเมตร<br><br>- ปรับปรุงผิวลาน<br>กีฬาเดิม พื้นที่<br>ไม่น้อยกว่า 512 | -             | -             | 689,000       | -             | -             | 1 แห่ง             | ประชาชนมี<br>เครื่องออก<br>กำลังกาย มี<br>สถานที่จัด<br>กิจกรรม<br>ชุมชน<br>สนทนากัน<br>ได้อย่าง<br>ดี | กองช่าง                       |

| ที่ | โครงการ  | วัตถุประสงค์   | เป้าหมาย<br>(ผลผลิตของ<br>โครงการ)   | งบประมาณ      |               |               |               |               | ตัวชี้วัด<br>(KPI) | ผลที่คาดว่าจะได้รับ  | หน่วยงาน<br>รับผิดชอบ<br>หลัก |
|-----|--|--|--|---------------|---------------|---------------|---------------|---------------|--------------------|--|-------------------------------|
|     |  |  |  | 2561<br>(บาท) | 2562<br>(บาท) | 2563<br>(บาท) | 2564<br>(บาท) | 2565<br>(บาท) |                    |  |                               |
| 47  | โครงการก่อสร้าง<br>โครงการหลังคาคลุม<br>เครื่องออกกำลังกาย<br>และปรับปรุงพื้นที่<br>สนามกีฬาสนามการ<br>บริเวณศาลเจ้าพ่อปู่<br>ดำ | เพื่อให้ประชาชนมี<br>สถานที่ออกกำลังกาย<br>จัดกิจกรรม<br>ชุมชนสันติภาพการ<br>ได้อย่างเพียงพอ | ตารางเมตร และ<br>ติดตั้งเครื่องออกกำลังกาย<br>กำลังกายกลางแจ้ง<br>จำนวน 15 ชุด | -             | -             | 382,000       | -             | -             | 1 แห่ง             | ประชาชนมี<br>เครื่องออก<br>กำลังกาย มี<br>สถานที่จัด<br>กิจกรรม<br>ชุมชน<br>สันติภาพการ<br>ได้อย่าง<br>เพียงพอ | กองช่าง                       |

| ที่ | โครงการ   | วัตถุประสงค์                                    | เป้าหมาย<br>(ผลผลิตของ<br>โครงการ)  | งบประมาณ      |               |               |               |               | ตัวชี้วัด<br>(KPI) | ผลที่คาดว่าจะ<br>จะได้รับ   | หน่วยงาน<br>รับผิดชอบ<br>หลัก |
|-----|---|---|---|---------------|---------------|---------------|---------------|---------------|--------------------|-----------------------------|-------------------------------|
|     |   |   |   | 2561<br>(บาท) | 2562<br>(บาท) | 2563<br>(บาท) | 2564<br>(บาท) | 2565<br>(บาท) |                    |                             |                               |
| 48  | โครงการจัดทำ<br>ธนาคารน้ำใต้ดิน<br>ระบบปิด บริเวณ<br>ถนนเทศบาล 5 , 15<br>, 16 | เพื่อกักเก็บน้ำไว้ได้<br>ดินแก้ปัญหา<br>ท่วมขัง | จัดทำธนาคารน้ำใต้<br>ดินระบบปิด<br>- บริเวณถนน<br>เทศบาล 5 (ซอย<br>ลุงไร / โพธิ์งาม)<br>จำนวน 10 จุด<br>- บริเวณถนน<br>เทศบาล 15<br>จำนวน 3 จุด<br>- บริเวณถนน<br>เทศบาล 16 (ข้าง<br>วัดสามัคคีธรรม)<br>จำนวน 3 จุด | -             | -             | 135,000       | -             | -             | 1 แห่ง             | ลดน้ำท่วม<br>เชิงโนนพื้นที่ | กองช่าง                       |

แผนพัฒนาท้องถิ่น (พ.ศ. 2561-2565) เทศบาลตำบลท่ามะเขือ

| ที่ | โครงการ   | วัตถุประสงค์  | เป้าหมาย<br>(ผลผลิตของ<br>โครงการ)   | งบประมาณ      |               |               |               |               | ตัวชี้<br>วัด<br>(KPI) | ผลที่คาดว่าจะ<br>ได้รับ   | หน่วยงาน<br>รับผิดชอบ<br>หลัก |
|-----|---|---|--|---------------|---------------|---------------|---------------|---------------|------------------------|---|-------------------------------|
|     |   |   |  | 2561<br>(บาท) | 2562<br>(บาท) | 2563<br>(บาท) | 2564<br>(บาท) | 2565<br>(บาท) |                        |   |                               |
| 49  | โครงการติดตั้ง<br>กล้องโทรทัศน์วงจร<br>ปิด (CCTV) บริเวณ<br>ตลาดสดเทศบาล<br>ตำบลท่ามะเขือ | เพื่อรักษาความ<br>ปลอดภัยในชีวิต<br>ทรัพย์สิน แก้ไข<br>ปัญหา ยาเสพติด<br>จราจร<br>อาชญากรรม<br>รวมถึงการก่อการ<br>ร้ายต่างๆ | - ติดตั้ง<br>กล้องโทรทัศน์วงจร<br>ปิด (CCTV)<br>จำนวน 16 ชุด<br>พร้อมอุปกรณ์บันทึก<br>ข้อมูล สายสัญญาณ<br>พร้อมห้องเก็บ<br>อุปกรณ์ | -             | 498,000       | -             | -             | -             | 1 แห่ง                 | เกิด<br>ปลอดภัยใน<br>ชีวิต<br>ทรัพย์สิน<br>แก้ไขปัญหา<br>ยาเสพติด<br>จราจร<br>อาชญากรรม<br>รวมถึง<br>การก่อการ<br>ร้ายต่างๆ | กองช่าง                       |
|     | รวม 49 โครงการ  |   |  | 36,950,000    | 40,800,000    | 19,673,000    | 69,778,000    | 25,028,000    |                        |   |                               |

รายละเอียดโครงการพัฒนา

แผนพัฒนาท้องถิ่น (พ.ศ. 2561-2565)

เทศบาลตำบลท่ามะเขือ อำเภอคลองขลุง จังหวัดกำแพงเพชร

ก.ยุทธศาสตร์จังหวัดที่ 3 การพัฒนาคุณภาพชีวิต ความมั่นคงทางสังคม และสิ่งแวดล้อมอย่างยั่งยืน

ข.ยุทธศาสตร์การพัฒนาของ อปท. ในเขตจังหวัดที่ ยุทธศาสตร์ที่ 1 การจัดวางผังเมืองและพัฒนาโครงสร้างพื้นฐาน

1.ยุทธศาสตร์ด้านที่ 1 การจัดวางผังเมืองและพัฒนาโครงสร้างพื้นฐาน

1.1 แผนงานถนนและชุมชน

| ที่ | โครงการ   | วัตถุประสงค์  | เป้าหมาย<br>(ผลผลิตของ<br>โครงการ)            | งบประมาณ      |               |               |               | ตัวชี้วัด<br>(KPI) | ผลที่คาดว่าจะ<br>ได้รับ   | หน่วยงาน<br>รับผิดชอบ<br>หลัก |
|-----|---|---|---|---------------|---------------|---------------|---------------|--------------------|---|-------------------------------|
|     |   |   |   | 2561<br>(บาท) | 2562<br>(บาท) | 2563<br>(บาท) | 2564<br>(บาท) |                    |   |                               |
| 1   | โครงการการบริหารจัดการขยะมูลฝอยและของเสียอันตรายจากชุมชน ในเขตเทศบาลตำบลท่ามะเขือ | เพื่อให้ประชาชนรู้จักการคัดแยกขยะมูลฝอย ลดอัตราการทิ้งขยะจากครัวเรือน | ประชาชนในเขตเทศบาลตำบลท่ามะเขือ จำนวน 6 ชุมชน | 150,000       | 150,000       | 50,000        | 150,000       | 150,000            | ประชาชน<br>รู้จัก<br>การคัด<br>แยกขยะ<br>ปริมาณ<br>ขยะที่<br>เกิดจาก<br>ครัวเรือน | กอง<br>สาธารณสุข              |

| ที่ | โครงการ       | วัตถุประสงค์ | เป้าหมาย<br>(ผลผลิตของ<br>โครงการ) | งบประมาณ      |               |               |               |               | ตัวชี้วัด<br>(KPI) | ผลที่คาดว่าจะ<br>ได้รับ  | หน่วยงาน<br>รับผิดชอบ<br>หลัก |
|-----|---------------|--------------|------------------------------------|---------------|---------------|---------------|---------------|---------------|--------------------|--|-------------------------------|
|     |               |              |                                    | 2561<br>(บาท) | 2562<br>(บาท) | 2563<br>(บาท) | 2564<br>(บาท) | 2565<br>(บาท) |                    |  |                               |
|     |               |              |                                    | 150,000       | 150,000       | 50,000        | 150,000       | 150,000       |                    | ลดลง<br>สามารถ<br>กำจัด<br>ขยะมูล<br>ฝอยและ<br>ขยะ<br>อันตราย<br>ได้อย่าง<br>ถูกวิธี |                               |
|     | รวม 1 โครงการ |              |                                    | 150,000       | 150,000       | 50,000        | 150,000       | 150,000       |                    |  |                               |



แบบ ม. 02

รายละเอียดโครงการพัฒนา

แผนพัฒนาท้องถิ่น (พ.ศ. 2561-2565)

เทศบาลตำบลท่ามะเขือ อำเภอคลองขลุง จังหวัดกำแพงเพชร

ก.ยุทธศาสตร์จังหวัดที่ 4 การพัฒนาชุมชน สังคมให้เป็นเมืองน่าอยู่

ข. ยุทธศาสตร์การพัฒนาของ อปท. ในเขตจังหวัด ยุทธศาสตร์ที่ 2 การส่งเสริมการศึกษา ศาสนา ศิลปวัฒนธรรม และภูมิปัญญาท้องถิ่น

2.ยุทธศาสตร์ด้านที่ 2 การส่งเสริมการศึกษา ศาสนา ศิลปวัฒนธรรม และภูมิปัญญาท้องถิ่น

2.1 แผนงานการศึกษา

| ที่ | โครงการ   | วัตถุประสงค์   | เป้าหมาย<br>(ผลผลิตของ<br>โครงการ)   | งบประมาณ      |               |               |               |               | ตัวชี้วัด<br>(KPI) | ผลที่คาดว่าจะ<br>ได้รับ    | หน่วยงาน<br>รับผิดชอบ<br>หลัก |
|-----|---|--|--|---------------|---------------|---------------|---------------|---------------|--------------------|----------------------------|-------------------------------|
|     |   |  |  | 2561<br>(บาท) | 2562<br>(บาท) | 2563<br>(บาท) | 2564<br>(บาท) | 2565<br>(บาท) |                    |                            |                               |
| 1   | โครงการจัดซื้อเครื่องเล่นพัฒนาการเด็ก ภายใต้อาคารและภายนอกอาคาร สำหรับศูนย์พัฒนาเด็กเล็ก และสถานศึกษาในสังกัด | 1.ส่งเสริมและยกระดับพัฒนาการทั้ง 4 ด้าน<br>2.ส่งเสริมความกล้าหาญ กล้าแสดงออก รู้จักรับผิดชอบ มีระเบียบวินัยและรู้จักการแบ่งปัน | 1.ศูนย์พัฒนาเด็กเล็กเทศบาลตำบลท่ามะเขือ<br>2.โรงเรียนอนุบาลเทศบาลตำบลท่ามะเขือ | 500,000       | 500,000       | -             | 500,000       | 2565<br>(บาท) | 1 ครั้ง/<br>ปี     | กระตุ้นพัฒนาการทั้ง 4 ด้าน | กองการศึกษา                   |

| ที่ | โครงการ  | วัตถุประสงค์   | เป้าหมาย<br>(ผลผลิตของ<br>โครงการ)                             | งบประมาณ      |               |               |               |               |                | ตัวชี้วัด<br>(KPI)   | ผลที่คาดว่าจะ<br>ได้รับ | หน่วยงาน<br>รับผิดชอบ<br>หลัก |
|-----|--|--|--|---------------|---------------|---------------|---------------|---------------|----------------|--|-------------------------|-------------------------------|
|     |  |  |  | 2561<br>(บาท) | 2562<br>(บาท) | 2563<br>(บาท) | 2564<br>(บาท) | 2565<br>(บาท) |                |  |                         |                               |
| 2   | โครงการฝึกอบรม<br>เพิ่มประสิทธิภาพ<br>และศึกษาดูงาน<br>การศึกษา สำหรับ<br>การพัฒนาคุณภาพ<br>ครูและบุคลากร<br>ทางการศึกษา | เพื่อให้คณะกรรมการ<br>ครูและบุคลากรมี<br>การศึกษาหาความรู้<br>เพิ่มเติมทั้งภายใน<br>และภายนอก<br>สถานศึกษา | ครู บุคลากร<br>ทางการศึกษา และ<br>พนักงานเทศบาล<br>กองการศึกษา | 50,000        | 50,000        | 100,000       | 100,000       | 100,000       | 1 ครั้ง/<br>ปี | ครูและ<br>บุคลากรมี<br>การศึกษาหา<br>ความรู้<br>เพิ่มเติมทั้ง<br>ภายในและ<br>ภายนอก<br>สถานศึกษา | กอง<br>การศึกษา         |                               |
| 3   | เงินได้ท้องถิ่น<br>ปกครองส่วนท้องถิ่น<br>ตั้งงบประมาณให้<br>สำหรับ ศพต.<br>(ค่าพัฒนาการจัด<br>การศึกษา)                  | เพื่อส่งเสริมสนับสนุน<br>การศึกษาท้องถิ่น<br>สถานศึกษาในสังกัด   | ศูนย์พัฒนาเด็กเล็ก<br>เทศบาลตำบลท่า<br>มะเขือ                  | 300,000       | 400,000       | 500,000       | 500,000       | 500,000       | 1 ครั้ง/<br>ปี | ส่งเสริม<br>สนับสนุน<br>การศึกษา<br>ท้องถิ่น   | กอง<br>การศึกษา         |                               |

| ที่ | โครงการ  | วัตถุประสงค์   | เป้าหมาย (ผลผลิตของโครงการ)                 | งบประมาณ   |            |            |            |            | ตัวชี้วัด (KPI) | ผลที่คาดว่าจะได้รับ   | หน่วยงานรับผิดชอบหลัก |
|-----|--|--|---|------------|------------|------------|------------|------------|-----------------|---|-----------------------|
|     |  |  |   | 2561 (บาท) | 2562 (บาท) | 2563 (บาท) | 2564 (บาท) | 2565 (บาท) |                 |   |                       |
| 4   | โครงการส่งเสริมกิจกรรมการพัฒนาศักยภาพของสภาเด็กและเยาวชน เทศบาลตำบลท่ามะเขือ | 1.เพื่อให้เด็กและเยาวชนได้ทราบถึงสิทธิบทบาทหน้าที่ของตน2.เพื่อพัฒนาทักษะด้านผู้นำเด็กและเยาวชน | เด็กและเยาวชนในเขตตำบลท่ามะเขือและใกล้เคียง | 80,000     | 80,000     | -          | 20,000     | 20,000     | 1 ครั้ง/ปี      | 1.เด็กและเยาวชนได้ทราบถึงสิทธิบทบาทหน้าที่ของตน<br>2.พัฒนาทักษะด้านผู้นำเด็กและเยาวชน | กองการศึกษา           |
| 5   | โครงการห้องเรียนคุณภาพ โรงเรียนอนุบาลเทศบาลตำบลท่ามะเขือ                     | เพื่อให้โรงเรียนมีห้องเรียนคุณภาพในการจัดกิจกรรมการเรียนรู้โดยใช้สื่อเทคโนโลยี                 | โรงเรียนอนุบาลเทศบาลตำบลท่ามะเขือ           | 500,000    | 500,000    | -          | 500,000    | 500,000    | 1 ครั้ง/ปี      | โรงเรียนมีห้องเรียนคุณภาพในการจัดกิจกรรมการเรียนรู้                                   | กองการศึกษา           |

| ที่ | โครงการ  | วัตถุประสงค์   | เป้าหมาย<br>(ผลผลิตของ<br>โครงการ) | งบประมาณ      |               |               |               |               |                | ตัวชี้วัด<br>(KPI)  | ผลที่คาดว่าจะได้รับ | หน่วยงาน<br>รับผิดชอบ<br>หลัก |
|-----|--|--|------------------------------------|---------------|---------------|---------------|---------------|---------------|----------------|---|---------------------|-------------------------------|
|     |  |  |                                    | 2561<br>(บาท) | 2562<br>(บาท) | 2563<br>(บาท) | 2564<br>(บาท) | 2565<br>(บาท) |                |   |                     |                               |
| 6   | โครงการจัดซื้อเครื่องเล่นสนามเด็กเล่นกลางแจ้ง          | ส่งเสริมความกล้าหาญ กล้าแสดงออก รู้จักระมัดระวัง มีระเบียบวินัยและรู้จักการแบ่งปัน | ในเขตตำบลท่ามะเขือ                 | 500,000       | 500,000       | -             | -             | 500,000       | 1 ครั้ง/<br>ปี | ความกล้าหาญ กล้าแสดงออก รู้จักระมัดระวัง มีระเบียบวินัย และรู้จักการแบ่งปัน | กองการศึกษา         |                               |
| 7   | เงินอุดหนุนสำหรับสนับสนุนอาหารเสริม (นม) (สังกัด อบท.) | เพื่อส่งเสริมสนับสนุน การศึกษาท้องถิ่น   | โรงเรียนอนุบาลเทศบาลตำบลท่ามะเขือ  | 200,000       | 300,000       | 400,000       | 500,000       | 500,000       | 1 ครั้ง/<br>ปี | ส่งเสริมสนับสนุน การศึกษาท้องถิ่น   | กองการศึกษา         |                               |
| 8   | เงินอุดหนุนสำหรับสนับสนุนอาหารกลางวัน (สังกัด อบท.)    | เพื่อส่งเสริมสนับสนุน การศึกษาท้องถิ่น   | โรงเรียนอนุบาลเทศบาลตำบลท่ามะเขือ  | 400,000       | 500,000       | 600,000       | 700,000       | 700,000       | 1 ครั้ง/<br>ปี | ส่งเสริมสนับสนุน การศึกษาท้องถิ่น   | กองการศึกษา         |                               |

| ที่ | โครงการ   | วัตถุประสงค์                              | เป้าหมาย<br>(ผลผลิตของ<br>โครงการ)        | งบประมาณ      |               |               |               |               | ตัวชี้วัด<br>(KPI) | ผลที่คาดว่าจะ<br>ได้รับ                      | หน่วยงาน<br>รับผิดชอบ<br>หลัก |
|-----|---|---|---|---------------|---------------|---------------|---------------|---------------|--------------------|--|-------------------------------|
|     |   |   |   | 2561<br>(บาท) | 2562<br>(บาท) | 2563<br>(บาท) | 2564<br>(บาท) | 2565<br>(บาท) |                    |  |                               |
| 9   | เงินอุดหนุนสำหรับ<br>ส่งเสริมศักยภาพการ<br>จัดการศึกษาท้องถิ่น<br>(ค่าใช้จ่ายในการ<br>ปรับปรุงหลักสูตร<br>สถานศึกษา)      | เพื่อส่งเสริมสนับสนุน<br>การศึกษาท้องถิ่น | โรงเรียนอนุบาล<br>เทศบาลตำบล<br>ท่ามะเขือ | 20,000        | 20,000        | 20,000        | 20,000        | 20,000        | 1 ครั้ง/<br>ปี     | ส่งเสริม<br>สนับสนุน<br>การศึกษา<br>ท้องถิ่น | กอง<br>การศึกษา               |
| 10  | เงินอุดหนุนสำหรับ<br>ส่งเสริมศักยภาพการ<br>จัดการศึกษาท้องถิ่น<br>(ค่าใช้จ่าย<br>อินเทอร์เน็ตโรงเรียน)                    | เพื่อส่งเสริมสนับสนุน<br>การศึกษาท้องถิ่น | โรงเรียนอนุบาล<br>เทศบาลตำบลท่า<br>มะเขือ | 9,600         | 9,600         | 9,600         | 9,600         | 9,600         | 1 ครั้ง/<br>ปี     | ส่งเสริม<br>สนับสนุน<br>การศึกษา<br>ท้องถิ่น | กอง<br>การศึกษา               |
| 11  | เงินอุดหนุนสำหรับ<br>ส่งเสริมศักยภาพการ<br>จัดการศึกษาท้องถิ่น<br>(ค่าใช้จ่ายในการ<br>พัฒนา/ปรับปรุง<br>ห้องสมุดโรงเรียน) | เพื่อส่งเสริมสนับสนุน<br>การศึกษาท้องถิ่น | โรงเรียนอนุบาล<br>เทศบาลตำบล<br>ท่ามะเขือ | 100,000       | 100,000       | 100,000       | 100,000       | 100,000       | 1 ครั้ง/<br>ปี     | ส่งเสริม<br>สนับสนุน<br>การศึกษา<br>ท้องถิ่น | กอง<br>การศึกษา               |

| ที่ | โครงการ   | วัตถุประสงค์                              | เป้าหมาย<br>(ผลผลิตของ<br>โครงการ)            | งบประมาณ      |               |               |               |               | ตัวชี้วัด<br>(KPI) | ผลที่คาดว่าจะได้รับ                          | หน่วยงาน<br>รับผิดชอบ<br>หลัก |
|-----|---|---|---|---------------|---------------|---------------|---------------|---------------|--------------------|--|-------------------------------|
|     |   |   |   | 2561<br>(บาท) | 2562<br>(บาท) | 2563<br>(บาท) | 2564<br>(บาท) | 2565<br>(บาท) |                    |  |                               |
| 12  | เงินอุดหนุนสำหรับ<br>ส่งเสริมศักยภาพการ<br>จัดการศึกษาท้องถิ่น<br>(ค่าใช้จ่ายในการ<br>พัฒนาแหล่งเรียนรู้ใน<br>โรงเรียน)                 | เพื่อส่งเสริมสนับสนุน<br>การศึกษาท้องถิ่น | โรงเรียนอนุบาล<br>เทศบาลตำบล<br>ท่ามะเขือ     | 50,000        | 50,000        | 50,000        | 50,000        | 50,000        | 1 ครั้ง/<br>ปี     | ส่งเสริม<br>สนับสนุน<br>การศึกษา<br>ท้องถิ่น | กอง<br>การศึกษา               |
| 13  | เงินอุดหนุนสำหรับ<br>ส่งเสริมศักยภาพการ<br>จัดการศึกษาท้องถิ่น<br>(ค่าใช้จ่ายในการ<br>พัฒนาข้าราชการครู<br>ของโรงเรียนในสังกัด<br>อปท.) | เพื่อส่งเสริมสนับสนุน<br>การศึกษาท้องถิ่น | โรงเรียนอนุบาล<br>เทศบาลตำบล<br>ท่ามะเขือ     | 15,000        | 15,000        | 15,000        | 15,000        | 15,000        | 1 ครั้ง/<br>ปี     | ส่งเสริม<br>สนับสนุน<br>การศึกษา<br>ท้องถิ่น | กอง<br>การศึกษา               |
| 14  | เงินอุดหนุนสำหรับ<br>ส่งเสริมศักยภาพการ<br>จัดการศึกษาท้องถิ่น<br>(ค่าใช้จ่ายในการ<br>พัฒนาครูผู้ดูแลเด็ก                               | เพื่อส่งเสริมสนับสนุน<br>การศึกษาท้องถิ่น | ศูนย์พัฒนาเด็กเล็ก<br>เทศบาลตำบล<br>ท่ามะเขือ | 10,000        | 10,000        | 10,000        | 10,000        | 10,000        | 1 ครั้ง/<br>ปี     | ส่งเสริม<br>สนับสนุน<br>การศึกษา<br>ท้องถิ่น | กอง<br>การศึกษา               |

| ที่ | โครงการ   | วัตถุประสงค์                              | เป้าหมาย<br>(ผลผลิตของ<br>โครงการ)            | งบประมาณ      |               |               |               |               | ตัวชี้วัด<br>(KPI)                           | ผลที่คาดว่าจะได้รับ | หน่วยงาน<br>รับผิดชอบ<br>หลัก |
|-----|---|---|---|---------------|---------------|---------------|---------------|---------------|--|---------------------|-------------------------------|
|     |   |   |   | 2561<br>(บาท) | 2562<br>(บาท) | 2563<br>(บาท) | 2564<br>(บาท) | 2565<br>(บาท) |  |                     |                               |
|     | ของศูนย์พัฒนาเด็ก<br>เล็กเทศบาล)  |   |   |               |               |               |               |               |  |                     |                               |
| 15  | เงินอุดหนุนสำหรับ<br>ส่งเสริมศักยภาพการ<br>จัดการศึกษาท้องถิ่น<br>(ค่าใช้จ่ายในการ<br>ปรับปรุง/ซ่อมแซม<br>อาคารเรียนและ<br>อาคารประกอบ) | เพื่อส่งเสริมสนับสนุน<br>การศึกษาท้องถิ่น | โรงเรียนอนุบาล<br>เทศบาลตำบล<br>ท่ามะเขือ     | 200,000       | 200,000       | 200,000       | 200,000       | 200,000       | ส่งเสริม<br>สนับสนุน<br>การศึกษา<br>ท้องถิ่น | กอง<br>การศึกษา     |                               |
| 16  | เงินอุดหนุนสำหรับ<br>สนับสนุนค่าใช้จ่ายใน<br>การจัดศึกษาตั้งแต่<br>ระดับอนุบาลจนจบ<br>การศึกษาระดับพื้นฐาน                              | เพื่อส่งเสริมสนับสนุน<br>การศึกษาท้องถิ่น | โรงเรียนอนุบาล<br>เทศบาลตำบล<br>ท่ามะเขือ     | 300,000       | 400,000       | 500,000       | 600,000       | 600,000       | ส่งเสริม<br>สนับสนุน<br>การศึกษา<br>ท้องถิ่น | กอง<br>การศึกษา     |                               |
| 17  | เงินอุดหนุนสำหรับ<br>สนับสนุนศูนย์พัฒนา<br>เด็กเล็ก   | เพื่อส่งเสริมสนับสนุน<br>การศึกษาท้องถิ่น | ศูนย์พัฒนาเด็กเล็ก<br>เทศบาลตำบล<br>ท่ามะเขือ | 100,000       | 200,000       | 300,000       | 400,000       | 400,000       | ส่งเสริม<br>สนับสนุน<br>การศึกษา<br>ท้องถิ่น | กอง<br>การศึกษา     |                               |

| ที่ | โครงการ   | วัตถุประสงค์   | เป้าหมาย<br>(ผลผลิตของ<br>โครงการ)            | งบประมาณ      |               |               |               |               | ตัวชี้วัด<br>(KPI) | ผลที่คาดว่าจะ<br>จะได้รับ   | หน่วยงาน<br>รับผิดชอบ<br>หลัก |
|-----|---|--|---|---------------|---------------|---------------|---------------|---------------|--------------------|---|-------------------------------|
|     |   |  |   | 2561<br>(บาท) | 2562<br>(บาท) | 2563<br>(บาท) | 2564<br>(บาท) | 2565<br>(บาท) |                    |   |                               |
| 18  | ( ค่าจัดการเรียนสอน<br>(รายหัว)<br>เงินอุดหนุนสำหรับ<br>สนับสนุน อาหาร<br>เสริม (นม) สำหรับ<br>ศูนย์พัฒนาเด็กเล็ก | เพื่อส่งเสริมสนับสนุน<br>การศึกษาท้องถิ่น                      | ศูนย์พัฒนาเด็กเล็ก<br>เทศบาลตำบล<br>ท่ามะเขือ | 100,000       | 200,000       | 300,000       | 400,000       | 400,000       | 2 ครั้ง/<br>ปี     | ส่งเสริม<br>สนับสนุน<br>การศึกษา<br>ท้องถิ่น                          | กอง<br>การศึกษา               |
| 19  | เงินอุดหนุนสำหรับ<br>สนับสนุน<br>อาหารกลางวัน<br>สำหรับศูนย์พัฒนา<br>เด็กเล็ก                                     | เพื่อส่งเสริมสนับสนุน<br>การศึกษาท้องถิ่น                      | ศูนย์พัฒนาเด็กเล็ก<br>เทศบาลตำบล<br>ท่ามะเขือ | 300,000       | 400,000       | 500,000       | 600,000       | 600,000       | 2<br>ครั้ง/ปี      | ส่งเสริม<br>สนับสนุน<br>การศึกษา<br>ท้องถิ่น                          | กอง<br>การศึกษา               |
| 20  | เงินได้ท้องถิ่น<br>ปกครองส่วนท้องถิ่น<br>ตั้งประมาณให้<br>สำหรับ สทต.<br>(ค่าพัฒนาการจัด<br>การศึกษา)             | เพื่อส่งเสริมสนับสนุน<br>การศึกษาท้องถิ่น<br>สถานศึกษาในสังกัด | ศูนย์พัฒนาเด็กเล็ก<br>เทศบาลตำบล<br>ท่ามะเขือ | 300,000       | 400,000       | 500,000       | 500,000       | 500,000       | 1 ครั้ง/<br>ปี     | ส่งเสริม<br>สนับสนุน<br>การศึกษา<br>ท้องถิ่น<br>สถานศึกษาใน<br>สังกัด | กอง<br>การศึกษา               |



| ที่ | โครงการ  | วัตถุประสงค์  | เป้าหมาย<br>(ผลผลิตของ<br>โครงการ)                               | งบประมาณ      |               |               |               |               | ตัวชี้วัด<br>(KPI) | ผลที่คาดว่าจะได้รับ  | หน่วยงาน<br>รับผิดชอบ<br>หลัก |
|-----|--|---|--|---------------|---------------|---------------|---------------|---------------|--------------------|--|-------------------------------|
|     |  |   |  | 2561<br>(บาท) | 2562<br>(บาท) | 2563<br>(บาท) | 2564<br>(บาท) | 2565<br>(บาท) |                    |  |                               |
| 21  | เงินได้ท้องถิ่น<br>ปกครองส่วนท้องถิ่น<br>ตั้งงบประมาณให้<br>สำหรับ โรงเรียน<br>อนุบาลเทศบาล<br>ตำบลท่ามะเขือ<br>(ค่าพัฒนา<br>การจัดการศึกษา) | เพื่อส่งเสริมสนับสนุน<br>การศึกษาท้องถิ่น<br>สถานศึกษาในสังกัด            | โรงเรียนอนุบาล<br>เทศบาลตำบล<br>ท่ามะเขือ                        | 500,000       | 600,000       | 700,000       | 800,000       | 800,000       | 1 ครั้ง/<br>ปี     | ส่งเสริม<br>สนับสนุน<br>การศึกษา<br>ท้องถิ่น<br>สถานศึกษา<br>ในสังกัด        | กอง<br>การศึกษา               |
| 22  | โครงการแข่งขัน<br>กีฬาต้านภัย<br>ยาเสพติดและ<br>สร้างความสามัคคี   | เพื่อส่งเสริมให้<br>เยาวชนและ<br>ประชาชนได้เล่นกีฬา<br>ไม่พึ่งพาสังเสพติด | เด็ก เยาวชน และ<br>ประชาชนในเขต<br>ตำบลท่ามะเขือ<br>และใกล้เคียง | 100,000       | 100,000       | 100,000       | 100,000       | 100,000       | 1 ครั้ง/<br>ปี     | ส่งเสริมให้<br>เยาวชนและ<br>ประชาชนได้<br>เล่นกีฬาไม่<br>พึ่งพาสัง<br>เสพติด | กอง<br>การศึกษา               |

| ที่ | โครงการ   | วัตถุประสงค์  | เป้าหมาย<br>(ผลผลิตของ<br>โครงการ)                 | งบประมาณ      |               |               |               |               | ตัวชี้วัด<br>(KPI) | ผลที่คาดว่าจะ<br>ได้รับ   | หน่วยงาน<br>รับผิดชอบ<br>หลัก |
|-----|---|---|--|---------------|---------------|---------------|---------------|---------------|--------------------|---|-------------------------------|
|     |   |   |  | 2561<br>(บาท) | 2562<br>(บาท) | 2563<br>(บาท) | 2564<br>(บาท) | 2565<br>(บาท) |                    |   |                               |
| 23  | โครงการฝึกอบรมให้ความรู้การป้องกันยาเสพติดในสถานศึกษา | เพื่อรณรงค์ต่อต้านยาเสพติดอย่างต่อเนื่องและสนองตอบนโยบายรัฐบาลเกี่ยวกับยาเสพติด                           | นักเรียนสถานศึกษาในสังกัดและโรงเรียนอนุบาลคลองขลุง | 100,000       | 100,000       | 30,000        | 30,000        | 30,000        | 1 ครั้ง/<br>ปี     | ส่งเสริม<br>รณรงค์<br>ต่อต้านยาเสพติดอย่าง<br>ต่อเนื่อง   | กอง<br>การศึกษา               |
| 24  | โครงการวันเด็กแห่งชาติ                                | เพื่อส่งเสริมให้ทุกคนเห็นความสำคัญของเด็ก และกระตุ้นให้เด็กรู้สึกเห็นคุณค่าของตนเองต่อการเป็นอนาคตของชาติ | เด็กและเยาวชนในเขตตำบลท่ามะเขือและพื้นที่ใกล้เคียง | 100,000       | 100,000       | -             | 200,000       | 200,000       | 1 ครั้ง/<br>ปี     | ส่งเสริมให้ทุก<br>คนเห็น<br>ความสำคัญ<br>ของเด็ก และ<br>กระตุ้นให้เด็ก<br>รู้สึกเห็น<br>คุณค่าของตน<br>ต่อการเป็น<br>อนาคตของ<br>ชาติ | กอง<br>การศึกษา               |

| ที่ | โครงการ                            | วัตถุประสงค์   | เป้าหมาย<br>(ผลผลิตของ<br>โครงการ)   | งบประมาณ      |               |               |               |               | ตัวชี้วัด<br>(KPI) | ผลที่คาดว่าจะได้รับ   | หน่วยงาน<br>รับผิดชอบ<br>หลัก |
|-----|------------------------------------|--|--|---------------|---------------|---------------|---------------|---------------|--------------------|---|-------------------------------|
|     |                                    |  |  | 2561<br>(บาท) | 2562<br>(บาท) | 2563<br>(บาท) | 2564<br>(บาท) | 2565<br>(บาท) |                    |   |                               |
| 25  | โครงการจัดหาสื่อ<br>การเรียนการสอน | เพื่อจัดหาสื่อการเรียนการสอนที่สามารถกระตุ้นประสาทสัมผัสและพัฒนาการด้านต่างๆ ทั้งทางด้านอารมณ์ สังคม และสติปัญญา | 1. ศูนย์พัฒนาเด็กเล็กเทศบาลตำบลท่ามะเขือ<br>2. โรงเรียนอนุบาลเทศบาลตำบลท่ามะเขือ | 200,000       | 200,000       | 300,000       | 300,000       | 300,000       | 2 ครั้ง/<br>ปี     | สื่อการเรียนการสอน ที่สามารถกระตุ้นประสาทสัมผัสและพัฒนาการด้านต่างๆ ทั้งทางด้านอารมณ์ สังคม และสติปัญญา | กองการศึกษา                   |
| 26  | โครงการจัดหาวัสดุ<br>การศึกษา      | 1. เพื่อส่งเสริมสนับสนุนการเรียน การสอนให้มีคุณภาพ และประสิทธิภาพยิ่งขึ้น  | 1. ศูนย์พัฒนาเด็กเล็กเทศบาลตำบลท่ามะเขือ<br>2. โรงเรียนอนุบาลเทศบาลตำบลท่ามะเขือ | 300,000       | 300,000       | 400,000       | 500,000       | 500,000       | 2 ครั้ง/<br>ปี     | ส่งเสริมสนับสนุนการเรียนการสอน ให้มีคุณภาพ และประสิทธิภาพยิ่งขึ้น                                       | กองการศึกษา                   |

| ที่ | โครงการ                          | วัตถุประสงค์   | เป้าหมาย<br>(ผลผลิตของ<br>โครงการ)   | งบประมาณ         |                  |                  |                  |               | ตัวชี้วัด<br>(KPI) | ผลที่คาดว่าจะได้รับ  | หน่วยงาน<br>รับผิดชอบ<br>หลัก |
|-----|----------------------------------|--|--|------------------|------------------|------------------|------------------|---------------|--------------------|--|-------------------------------|
|     |                                  |  |  | 2561<br>(บาท)    | 2562<br>(บาท)    | 2563<br>(บาท)    | 2564<br>(บาท)    | 2565<br>(บาท) |                    |  |                               |
| 27  | โครงการจัดหา<br>ครุภัณฑ์การศึกษา | เพื่อจัดหาครุภัณฑ์<br>การศึกษา ที่มีความ<br>หลากหลายสามารถ<br>ใช้ควบคู่กันได้อย่าง<br>สอดคล้องและ<br>กลมกลืนกับในการ<br>จัดกิจกรรมต่างๆ ได้<br>อย่างเหมาะสมตาม<br>วัยของเด็ก | 1. ศูนย์พัฒนาเด็ก<br>เล็กเทศบาลตำบล<br>ท่ามะเขือ<br>2. โรงเรียนอนุบาล<br>เทศบาลตำบลท่า<br>มะเขือ | 500,000<br>(บาท) | 500,000<br>(บาท) | 600,000<br>(บาท) | 700,000<br>(บาท) | 2565<br>(บาท) | 2 ครั้ง/<br>ปี     | ครุภัณฑ์<br>การศึกษาที่มี<br>ความ<br>หลากหลาย<br>สามารถใช้<br>ควบคู่กันได้<br>อย่าง<br>สอดคล้องและ<br>กลมกลืนกับ<br>ในการจัด<br>กิจกรรมต่างๆ<br>ได้อย่าง<br>เหมาะสมตาม<br>วัยของเด็ก | กอง<br>การศึกษา               |

| ที่ | โครงการ   | วัตถุประสงค์   | เป้าหมาย<br>(ผลผลิตของ<br>โครงการ)   | งบประมาณ      |               |               |               |               | ตัวชี้วัด<br>(KPI)    | ผลที่คาดว่าจะ<br>ได้รับ   | หน่วยงาน<br>รับผิดชอบ<br>หลัก |
|-----|---|--|--|---------------|---------------|---------------|---------------|---------------|-----------------------|---|-------------------------------|
|     |   |  |  | 2561<br>(บาท) | 2562<br>(บาท) | 2563<br>(บาท) | 2564<br>(บาท) | 2565<br>(บาท) |                       |   |                               |
| 28  | โครงการจ้างเหมา<br>บริการงานการสอน<br>สำหรับศูนย์พัฒนา<br>เด็กเล็กและ<br>สถานศึกษาในสังกัด      | 1.เพื่อจัดจ้าง<br>ครูผู้สอนและ<br>บุคลากรส่งเสริมการ<br>จัดการศึกษาให้<br>เพียงพอกับความ<br>ต้องการ<br>2.เพื่อพัฒนาคุณภาพ<br>การศึกษาของ<br>โรงเรียนให้มี<br>ประสิทธิภาพยิ่งขึ้น | 1.ศูนย์พัฒนาเด็ก<br>เล็กเทศบาลตำบล<br>ท่ามะเขือ<br>2.โรงเรียนอนุบาล<br>เทศบาลตำบลท่า<br>มะเขือ | 360,000       | 360,000       | 500,000       | 500,000       | 500,000       | 12<br>เดือน/<br>ต่อปี | 1.ครูผู้สอน<br>และบุคลากร<br>ส่งเสริมการ<br>จัดการศึกษา<br>ให้เพียงพอกับ<br>ความต้องการ<br>2.พัฒนา<br>คุณภาพ<br>การศึกษาของ<br>โรงเรียนให้มี<br>ประสิทธิภาพ<br>ยิ่งขึ้น | กอง<br>การศึกษา               |
| 29  | โครงการจ้างเหมา<br>บริการงานทำความสะอาด<br>สำหรับศูนย์<br>พัฒนาเด็กเล็กและ<br>สถานศึกษาในสังกัด | เพื่อจัดจ้างบริการทำ<br>ความสะอาด<br>สถานศึกษาในสังกัด   | 1.ศูนย์พัฒนาเด็ก<br>เล็กเทศบาลตำบล<br>ท่ามะเขือ<br>2.โรงเรียนอนุบาล<br>เทศบาลตำบลท่า<br>มะเขือ | 20,000        | 20,000        | 20,000        | 20,000        | 20,000        | 12<br>เดือน/<br>ปี    | จัดจ้างบริการ<br>ทำความสะอาด<br>สถานศึกษาใน<br>สังกัด   | กอง<br>การศึกษา               |

| ที่ | โครงการ   | วัตถุประสงค์   | เป้าหมาย<br>(ผลผลิตของ<br>โครงการ)   | งบประมาณ      |               |               |               |               | ตัวชี้วัด<br>(KPI) | ผลที่คาดว่าจะได้รับ  | หน่วยงาน<br>รับผิดชอบ<br>หลัก |
|-----|---|--|--|---------------|---------------|---------------|---------------|---------------|--------------------|--|-------------------------------|
|     |   |  |  | 2561<br>(บาท) | 2562<br>(บาท) | 2563<br>(บาท) | 2564<br>(บาท) | 2565<br>(บาท) |                    |  |                               |
| 30  | โครงการส่งเสริมสนับสนุนให้สถานศึกษาเงินลงทุนโครงการเรียนรู้ | 1.ส่งเสริมให้เด็กได้เปลี่ยนบรรยากาศในการเรียนรู้ด้วยตนเอง<br>2.เพื่อส่งเสริมให้เด็กรู้จักวิเคราะห์จากการเรียนรู้ด้วยประสบการณ์จริง | 1.ศูนย์พัฒนาเด็กเล็กเทศบาลตำบลท่ามะเจือ<br>2.โรงเรียนอนุบาลเทศบาลตำบลท่ามะเจือ | 100,000       | 100,000       | 100,000       | 100,000       | 100,000       | 2 ครั้ง/ปี         | 1.ส่งเสริมให้เด็กได้เปลี่ยนบรรยากาศในการเรียนรู้ด้วยตนเอง<br>2.ส่งเสริมให้เด็กรู้จักคิดวิเคราะห์จากการเรียนรู้ด้วยประสบการณ์จริง | กองการศึกษา                   |
| 31  | โครงการเสริมสร้างความสัมพันธ์ระหว่างสถานศึกษากับชุมชน       | เพื่อส่งเสริมความสัมพันธ์ระหว่างสถานศึกษากับชุมชนผ่านกิจกรรมต่างๆ  | 1.ศูนย์พัฒนาเด็กเล็กเทศบาลตำบลท่ามะเจือ<br>2.โรงเรียนอนุบาลเทศบาลตำบลท่ามะเจือ | 100,000       | 100,000       | 100,000       | 100,000       | 100,000       | 2 ครั้ง/ปี         | สร้างความสัมพันธ์ระหว่างสถานศึกษากับชุมชนผ่านกิจกรรมต่างๆ  | กองการศึกษา                   |

| ที่ | โครงการ  | วัตถุประสงค์  | เป้าหมาย<br>(ผลผลิตของ<br>โครงการ)   | งบประมาณ      |               |               |               |               | ตัวชี้วัด<br>(KPI) | ผลที่คาดว่าจะ<br>ได้รับ  | หน่วยงาน<br>รับผิดชอบ<br>หลัก |
|-----|--|---|--|---------------|---------------|---------------|---------------|---------------|--------------------|--|-------------------------------|
|     |  |   |  | 2561<br>(บาท) | 2562<br>(บาท) | 2563<br>(บาท) | 2564<br>(บาท) | 2565<br>(บาท) |                    |  |                               |
| 32  | โครงการฝึกอบรมให้ความรู้สุขภาพอนามัยเด็กปฐมวัย "ห้องเรียนพ่อแม่"   | เพื่อให้ความรู้ ความเข้าใจกับผู้ปกครอง เรื่องการดูแลเด็กปฐมวัยอย่างมีคุณภาพ เหมาะสมตามช่วงวัย       | 1. ศูนย์พัฒนาเด็กเล็กเทศบาลตำบลท่ามะเขือ<br>2. โรงเรียนอนุบาลเทศบาลตำบลท่ามะเขือ | 50,000        | 50,000        | 50,000        | 50,000        | 50,000        | 2 ครั้ง/ปี         | ผู้ปกครองมีความรู้ เรื่อง การดูแลเด็กปฐมวัยอย่างมีคุณภาพ เหมาะสมตามช่วงวัย                     | กองการศึกษา                   |
| 33  | เงินให้เพื่อสร้างอาคารอเนกประสงค์ขึ้น ตั้งงบประมาณไว้สำหรับ รร.อนุบาลท่ามะเขือ (การส่งเสริมการจัดกระบวนการเรียนการสอนการบริหารตามหลักปรัชญาของเศรษฐกิจพอเพียง "สถานศึกษา | เพื่อส่งเสริมให้สถานศึกษาที่มุ่งหวังให้ผู้เรียนมีทักษะในการดำรงชีวิตตามหลักปรัชญาของเศรษฐกิจพอเพียง | โรงเรียนอนุบาลเทศบาลตำบลท่ามะเขือ  | 50,000        | 50,000        | 100,000       | 100,000       | 100,000       | 1 ครั้ง/ปี         | ส่งเสริมให้สถานศึกษาที่มุ่งหวังให้ผู้เรียนมีทักษะในการดำรงชีวิตตามหลักปรัชญาของเศรษฐกิจพอเพียง | กองการศึกษา                   |

| ที่ | โครงการ   | วัตถุประสงค์   | เป้าหมาย (ผลผลิตของโครงการ)                       | งบประมาณ   |            |            |            |            | ตัวชี้วัด (KPI) | ผลที่คาดว่าจะได้รับ  | หน่วยงานรับผิดชอบหลัก |
|-----|---|--|---|------------|------------|------------|------------|------------|-----------------|--|-----------------------|
|     |   |  |   | 2561 (บาท) | 2562 (บาท) | 2563 (บาท) | 2564 (บาท) | 2565 (บาท) |                 |  |                       |
| 34  | เงินได้ท้องถิ่น<br>ปกครองส่วนท้องถิ่น<br>ตั้งงบประมาณให้<br>สำหรับ รร.อนุบาล<br>ทต.ท่ามะเขือ (การ<br>ส่งเสริมกิจกรรมรัก<br>การอ่านใน<br>สถานศึกษา อบท.) | เพื่อพัฒนาผู้เรียนให้<br>มีนิสัยรักการอ่าน รัก<br>การค้นคว้า เกิดการ<br>ใฝ่รู้ และพัฒนาให้<br>ผู้เรียนมีทักษะ<br>กระบวนการแสวงหา<br>ความรู้ รักการเรียนรู้ | นักเรียนโรงเรียน<br>อนุบาลเทศบาล<br>ตำบลท่ามะเขือ | 50,000     | 50,000     | 50,000     | 50,000     | 50,000     | 1 ครั้ง/<br>ปี  | ผู้เรียนมีนิสัย<br>รักการอ่าน<br>รักการค้นคว้า<br>เกิดการใฝ่รู้<br>และพัฒนา<br>ทักษะ<br>กระบวนการ<br>การแสวงหา<br>ความรู้ รักการ<br>เรียนรู้ | กอง<br>การศึกษา       |



| ที่ | โครงการ  | วัตถุประสงค์  | เป้าหมาย<br>(ผลผลิตของ<br>โครงการ)                | งบประมาณ      |               |               |               |               |                 | ตัวชี้วัด<br>(KPI)  | ผลที่คาดว่าจะ<br>ได้รับ            | หน่วยงาน<br>รับผิดชอบ<br>หลัก |
|-----|--|---|---|---------------|---------------|---------------|---------------|---------------|-----------------|---|------------------------------------|-------------------------------|
|     |  |   |   | 2561<br>(บาท) | 2562<br>(บาท) | 2563<br>(บาท) | 2564<br>(บาท) | 2565<br>(บาท) |                 |   |                                    |                               |
| 35  | เงินได้ท้องถิ่น<br>ปกครองส่วนท้องถิ่น<br>ตั้งงบประมาณให้<br>สำหรับ รร.อนุบาล<br>ทต.ท่ามะเขือ(การ<br>รณรงค์การป้องกันยา<br>เสพติดใน<br>สถานศึกษา) | เพื่อรณรงค์การ<br>ป้องกันยาเสพติดใน<br>สถานศึกษา  | นักเรียนโรงเรียน<br>อนุบาลเทศบาล<br>ตำบลท่ามะเขือ | 30,000        | 30,000        | 30,000        | 30,000        | 30,000        | 30,000          | 1 ครั้ง/<br>ปี  | ป้องกัน<br>ยาเสพติดใน<br>สถานศึกษา | กอง<br>การศึกษา               |
| 36  | โครงการฝึกอบรมให้<br>ความรู้เยาวชน<br>รุ่นใหม่กับ<br>ประชาธิปไตย<br>เข้มแข็ง   | เพื่อให้เยาวชน<br>ได้รับความรู้เกี่ยวกับ<br>ประชาธิปไตย<br>และมีความเป็น<br>ประชาธิปไตย | เด็ก เยาวชน และ<br>เทศบาลตำบล<br>ท่ามะเขือ        | -             | -             | 30,000        | 30,000        | 40,000        | ปีละ<br>1 ครั้ง | - เยาวชน<br>ได้รับความรู้<br>เกี่ยวกับ<br>ประชาธิปไตย<br>และมีความ<br>เป็น<br>ประชาธิปไตย | กอง<br>การศึกษา                    |                               |
| 37  | เงินอุดหนุนโครงการ<br>อนุรักษ์และสืบสาน<br>ศิลปะและวัฒนธรรม  | 1.เพื่อส่งเสริมให้<br>นักเรียนมีศักยภาพ<br>ด้านนาฏศิลป์ไทย                              | โรงเรียนอนุบาล<br>คลองขลุง                        | -             | -             | 70,000        | 70,000        | 70,000        | 1 ครั้ง/<br>ปี  | นักเรียนมี<br>ความรัก ห่วง<br>แหนงและมี   | กอง<br>การศึกษา                    |                               |

| ที่ | โครงการ   | วัตถุประสงค์  | เป้าหมาย (ผลผลิตของโครงการ) | งบประมาณ   |            |            |            |            | ตัวชี้วัด (KPI) | ผลที่คาดว่าจะได้รับ                               | หน่วยงานรับผิดชอบหลัก |
|-----|---|---|-----------------------------|------------|------------|------------|------------|------------|-----------------|---|-----------------------|
|     |   |   |                             | 2561 (บาท) | 2562 (บาท) | 2563 (บาท) | 2564 (บาท) | 2565 (บาท) |                 |   |                       |
|     | ไทยต้านนาฏศิลป์ไทย                                      | 2. เพื่อให้นักเรียนมีความรัก ห่วงแทน และมีศรัทธาภาคภูมิใจในและสืบสานศิลปะและแผนพรันาฏศิลป์ไทย<br>3. เพื่อให้นักเรียนเข้าร่วมในกิจกรรมของโรงเรียน ชุมชน<br>4. เพื่อให้นักเรียนรู้จักใช้เวลาว่างให้เป็นประโยชน์ และห่างไกลจากยาเสพติด |                             |            |            |            |            |            |                 | ความภาคภูมิใจในและสืบสานศิลปะและแผนพรันาฏศิลป์ไทย |                       |
| 38  | เงินอุดหนุนสำหรับสนับสนุน อาหารเสริม (นม) (สังกัด สทฐ.) | เพื่ออุดหนุนงบประมาณให้แก่ อบท. ในเขตอำเภอคลองขลุง  | อบท. ในเขตอำเภอคลองขลุง     | 100,000    | 100,000    | 500,000    | 600,000    | 700,000    | 1 ครั้ง/ปี      | อุดหนุนสำหรับอบท. ในเขตอำเภอคลองขลุง              | กองการศึกษา           |

| ที่ | โครงการ  | วัตถุประสงค์  | เป้าหมาย<br>(ผลผลิตของ<br>โครงการ) | งบประมาณ      |               |               |               |               |                | ตัวชี้วัด<br>(KPI)   | ผลที่คาดว่าจะได้รับ | หน่วยงาน<br>รับผิดชอบ<br>หลัก |
|-----|--|---|------------------------------------|---------------|---------------|---------------|---------------|---------------|----------------|--|---------------------|-------------------------------|
|     |  |   |                                    | 2561<br>(บาท) | 2562<br>(บาท) | 2563<br>(บาท) | 2564<br>(บาท) | 2565<br>(บาท) |                |  |                     |                               |
| 39  | เงินอุดหนุนสำหรับ<br>สนับสนุนอาหาร<br>กลางวัน<br>(สังกัด สพฐ.)   | เพื่อส่งเสริมสนับสนุน<br>การศึกษาท้องถิ่น                   | โรงเรียนอนุบาล<br>คลองขลุง         | 1,000,000     | 1,100,000     | 1,200,000     | 1,300,000     | 1,300,000     | 1 ครั้ง/<br>ปี | ส่งเสริม<br>สนับสนุน<br>การศึกษา<br>ท้องถิ่น                   | กอง<br>การศึกษา     |                               |
| 40  | เงินอุดหนุนโรงเรียน<br>อนุบาลคลองขลุง<br>(สพฐ.)  | เพื่อส่งเสริมสนับสนุน<br>เงินอุดหนุนด้าน<br>การศึกษา        | โรงเรียนอนุบาล<br>คลองขลุง         | 100,000       | 100,000       | 70,000        | 80,000        | 90,000        | 1 ครั้ง/<br>ปี | ส่งเสริม<br>สนับสนุน<br>เงินอุดหนุน<br>ด้านการศึกษา            | กอง<br>การศึกษา     |                               |
| 41  | เงินอุดหนุนที่ทำการ<br>ปกครองอำเภอ<br>คลองขลุง<br>โครงการจัดงานรัฐพิธี<br>และงานพิธีประจำปี<br>ก้าแห่งเพชร | เพื่ออุดหนุน<br>งบประมาณที่ทำการ<br>ปกครองอำเภอคลอง<br>ขลุง | ที่ทำการปกครอง<br>อำเภอคลองขลุง    | 100,000       | 100,000       | 30,000        | 30,000        | 30,000        | 1 ครั้ง/<br>ปี | อุดหนุน<br>งบประมาณที่<br>ทำการ<br>ปกครอง<br>อำเภอคลอง<br>ขลุง | กอง<br>การศึกษา     |                               |

แผนพัฒนาท้องถิ่น (พ.ศ. 2561-2565) เทศบาลตำบลท่ามะเขือ

| ที่ | โครงการ  | วัตถุประสงค์   | เป้าหมาย<br>(ผลผลิตของ<br>โครงการ) | งบประมาณ      |               |               |               |               |        | ตัวชี้วัด<br>(KPI) | ผลที่คาดว่าจะได้รับ   | หน่วยงาน<br>รับผิดชอบ<br>หลัก |
|-----|--|--|------------------------------------|---------------|---------------|---------------|---------------|---------------|--------|--------------------|---|-------------------------------|
|     |  |  |                                    | 2561<br>(บาท) | 2562<br>(บาท) | 2563<br>(บาท) | 2564<br>(บาท) | 2565<br>(บาท) | รวม    |                    |   |                               |
| 42  | เงินอุดหนุนที่ทำการ<br>ปกครองอำเภอ<br>คลองสูง<br>โครงการงาน<br>ประเพณี "สารทไทย<br>กล้วยไข่ และของดี<br>เมืองกำแพงเพชร"        | เพื่ออุดหนุน<br>งบประมาณที่ทำการ<br>ปกครองอำเภอคลอง<br>สูง | ที่ทำการปกครอง<br>อำเภอคลองสูง     | 100,000       | 100,000       | 20,000        | 20,000        | 20,000        | 20,000 | 1 ครั้ง/<br>ปี     | อุดหนุน<br>งบประมาณที่<br>ทำการ<br>ปกครอง<br>อำเภอคลอง<br>สูง | กอง<br>การศึกษา               |
| 43  | เงินอุดหนุนที่ทำการ<br>ปกครองอำเภอ<br>คลองสูง<br>โครงการงาน<br>ประเพณี "บพขร -<br>เล่นเพลงและงาน<br>กาชาดจังหวัด<br>กำแพงเพชร" | เพื่ออุดหนุน<br>งบประมาณที่ทำการ<br>ปกครองอำเภอคลอง<br>สูง | ที่ทำการปกครอง<br>อำเภอคลองสูง     | 100,000       | 100,000       | 20,000        | 20,000        | 20,000        | 20,000 | 1 ครั้ง/<br>ปี     | อุดหนุน<br>งบประมาณที่<br>ทำการ<br>ปกครอง<br>อำเภอคลอง<br>สูง | กอง<br>การศึกษา               |
|     | รวม 43 โครงการ   |  |                                    | 12,984,600    | 14,174,600    | 14,114,600    | 16,444,600    | 17,044,600    |        |                    |   |                               |

รายละเอียดโครงการพัฒนา

แผนพัฒนาท้องถิ่น (พ.ศ. 2561-2565)

เทศบาลตำบลท่ามะเขือ อำเภอคลองขลุง จังหวัดกำแพงเพชร

- ก.ยุทธศาสตร์จังหวัดที่ 4 การพัฒนาชุมชน สังคมให้เป็นเมืองน่าอยู่  
 ข.ยุทธศาสตร์การพัฒนาของ อพท. ในเขตจังหวัด .ยุทธศาสตร์ที่ 2 การส่งเสริมการศึกษา ศาสนา ศิลปวัฒนธรรม และภูมิปัญญาท้องถิ่น  
 2.ยุทธศาสตร์ การส่งเสริมการศึกษา ศาสนา ศิลปวัฒนธรรม และภูมิปัญญาท้องถิ่น  
 2.2 แผนงานการศาสนาวัฒนธรรมและนันทนาการ

| ที่ | โครงการ  | วัตถุประสงค์   | เป้าหมาย<br>(ผลผลิตของ<br>โครงการ)            | งบประมาณ      |               |               |               |               | ตัวชี้วัด<br>(KPI) | ผลที่คาดว่าจะ<br>ได้รับ   | หน่วยงาน<br>รับผิดชอบ<br>หลัก |
|-----|--|--|---|---------------|---------------|---------------|---------------|---------------|--------------------|---|-------------------------------|
|     |  |  |   | 2561<br>(บาท) | 2562<br>(บาท) | 2563<br>(บาท) | 2564<br>(บาท) | 2565<br>(บาท) |                    |   |                               |
| 1   | โครงการฝึกอบรม<br>ส่งเสริมสร้าง<br>คุณธรรมจริยธรรม<br>ปฏิบัติธรรม ภาวนา<br>กรรมฐาน สำหรับ<br>ประชาชน | 1.เพื่อฝึกปฏิบัติ<br>ธรรมฝึกจิตภาวนา<br>เจริญกรรมฐานตาม<br>หลัก<br>พระพุทธศาสนา<br>2.เพื่อบำเพ็ญธรรม<br>คำสอนทาง<br>พระพุทธศาสนา<br>ไปประยุกต์ใช้ใน<br>ชีวิตประจำวัน | ประชาชนในเขต<br>ตำบลท่ามะเขือและ<br>ใกล้เคียง | 100,000       | 100,000       | 50,000        | 50,000        | 50,000        | 1 ครั้ง/ปี         | ฝึกปฏิบัติธรรม<br>ฝึกจิตภาวนา<br>เจริญกรรมฐาน<br>บำเพ็ญธรรม<br>คำสอนทาง<br>พระพุทธศาสนา<br>ใช้ใน<br>ชีวิตประจำวัน | กอง<br>การศึกษา               |

แผนพัฒนาท้องถิ่น (พ.ศ. 2561-2565) เทศบาลตำบลท่ามะเขือ

| ที่ | โครงการ   | วัตถุประสงค์  | เป้าหมาย (ผลผลิตของโครงการ)     | งบประมาณ   |            |            |            |            | ตัวชี้วัด (KPI) | ผลที่คาดว่าจะได้รับ  | หน่วยงานรับผิดชอบหลัก |
|-----|---|---|---------------------------------|------------|------------|------------|------------|------------|-----------------|--|-----------------------|
|     |   |   |                                 | 2561 (บาท) | 2562 (บาท) | 2563 (บาท) | 2564 (บาท) | 2565 (บาท) |                 |  |                       |
| 2   | โครงการฝึกอบรม "ค่ายคุณธรรม-จริยธรรม" สำหรับเด็กและเยาวชน                   | เพื่อให้เด็กและเยาวชนได้มีโอกาสเข้ารับการศึกษาดูงาน และปฏิบัติธรรม สามารถนำหลักคุณธรรม จริยธรรม ทางพระพุทธศาสนา มาปรับใช้ใน ชีวิตประจำวัน | นักเรียนโรงเรียนอนุบาลคลองขลุง  | 100,000    | 100,000    | 100,000    | 100,000    | 100,000    | 1 ครั้ง/ปี      | เด็กและเยาวชน ได้มีโอกาสเข้ารับการศึกษาดูงาน และปฏิบัติธรรม สามารถนำหลักคุณธรรม จริยธรรม ทางพระพุทธศาสนา มาปรับใช้ใน ชีวิตประจำวัน | กองการศึกษา           |
| 3   | โครงการจัดกิจกรรมส่งเสริมวัฒนธรรมงานประเพณีท้องถิ่น (งานวิ่งศาลเจ้าพ่อเสือ) | เพื่อเป็นการอนุรักษ์ฟื้นฟู ส่งเสริม ประเพณี วัฒนธรรมอันดีงามของท้องถิ่น   | ประชาชนในเขตเทศบาลตำบลท่ามะเขือ | 200,000    | 200,000    | 170,000    | 170,000    | 170,000    | 1 ครั้ง/ปี      | อนุรักษ์ ฟื้นฟู ส่งเสริม ประเพณี วัฒนธรรมอันดีงามของท้องถิ่น   | กองการศึกษา           |

| ที่ | โครงการ  | วัตถุประสงค์   | เป้าหมาย<br>(ผลผลิตของ<br>โครงการ) | งบประมาณ      |               |               |               |               |            | ตัวชี้วัด<br>(KPI)   | ผลที่คาดว่าจะ<br>ได้รับ | หน่วยงาน<br>รับผิดชอบ<br>หลัก |
|-----|--|--|------------------------------------|---------------|---------------|---------------|---------------|---------------|------------|--|-------------------------|-------------------------------|
|     |  |  |                                    | 2561<br>(บาท) | 2562<br>(บาท) | 2563<br>(บาท) | 2564<br>(บาท) | 2565<br>(บาท) |            |  |                         |                               |
| 4   | โครงการจัดกิจกรรมส่งเสริมวัฒนธรรมงานประเพณีท้องถิ่น (งานวีรสิตเจ้าปู่ดำ)         | เพื่อเป็นการอนุรักษ์ฟื้นฟู ส่งเสริม ประเพณี วัฒนธรรมอันดีงามของท้องถิ่น        | ประชาชนในเขตเทศบาลตำบลท่ามะเขือ    | 200,000       | 200,000       | 170,000       | 170,000       | 170,000       | 1 ครั้ง/ปี | อนุรักษ์ ฟื้นฟู ส่งเสริม ประเพณี วัฒนธรรมอันดีงามของท้องถิ่น | กองการศึกษา             |                               |
| 5   | โครงการสืบสานประเพณีท้องถิ่น "ลอยกระทงสาย" (เผาเทียน เล่นไฟ)                     | เพื่อถวายเป็นกุศลและอนุรักษ์ไว้ซึ่งเอกลักษณ์ ประเพณีวัฒนธรรมอันดีงามของชาติไทย | ประชาชนในเขตเทศบาลตำบลท่ามะเขือ    | 300,000       | 300,000       | 400,000       | 500,000       | 500,000       | 1 ครั้ง/ปี | อนุรักษ์ไว้ซึ่งเอกลักษณ์ ประเพณี วัฒนธรรมอันดีงามของชาติไทย  | กองการศึกษา             |                               |
| 6   | โครงการจัดงานวันสำคัญทางศาสนา วันอาสาฬหบูชาและวันเข้าพรรษา (แห่เทียนจันทน์พรรษา) | เพื่อถวายเป็นกุศลและอนุรักษ์ไว้ซึ่งเอกลักษณ์ ประเพณีวัฒนธรรมอันดีงามของชาติไทย | ประชาชนในเขตเทศบาลตำบลท่ามะเขือ    | 100,000       | 100,000       | -             | -             | -             | 1 ครั้ง/ปี | อนุรักษ์ไว้ซึ่งเอกลักษณ์ ประเพณี วัฒนธรรมอันดีงามของชาติไทย  | กองการศึกษา             |                               |

แผนพัฒนาท้องถิ่น (พ.ศ. 2561-2565) เทศบาลตำบลท่ามะเขือ

| ที่ | โครงการ  | วัตถุประสงค์  | เป้าหมาย (ผลผลิตของโครงการ)                    | งบประมาณ   |            |            |            |            |           | ตัวชี้วัด (KPI) | ผลที่คาดว่าจะได้รับ   | หน่วยงานรับผิดชอบหลัก |
|-----|--|---|--|------------|------------|------------|------------|------------|-----------|-----------------|---|-----------------------|
|     |  |   |  | 2561 (บาท) | 2562 (บาท) | 2563 (บาท) | 2564 (บาท) | 2565 (บาท) |           |                 |   |                       |
| 7   | โครงการสืบสานประเพณี ยกย่องสงฆ์พระเนื่องในเทศกาลสงกรานต์ | เพื่อธำรงและอนุรักษ์ไว้ซึ่งเอกลักษณ์ ประเพณีวัฒนธรรมอันดีงามของชาติไทย                        | ประชาชนในเขตเทศบาลตำบลท่ามะเขือ                | 200,000    | 200,000    | 100,000    | 100,000    | 100,000    | 100,000   | 1 ครั้ง/ปี      | อนุรักษ์ไว้ซึ่งเอกลักษณ์ ประเพณี วัฒนธรรมอันดีงามของชาติไทย                             | กองการศึกษา           |
| 8   | โครงการฝึกอบรมอนุรักษ์มรดกทางภูมิปัญญาท้องถิ่น           | เพื่อให้เด็กและเยาวชน และประชาชนทั่วไป มีความรัก ห่วงแหน และร่วมกันอนุรักษ์ ภูมิปัญญาท้องถิ่น | เด็ก เยาวชน และประชาชนในเขตเทศบาลตำบลท่ามะเขือ | -          | -          | 30,000     | 30,000     | 40,000     | 40,000    | บิลละ 1 ครั้ง   | - เด็กและเยาวชน และประชาชนทั่วไป มีความรัก ห่วงแหน และร่วมกันอนุรักษ์ ภูมิปัญญาท้องถิ่น | กองการศึกษา           |
| รวม | 8 โครงการ  | -   | -  | 1,200,000  | 1,200,000  | 1,020,000  | 1,120,000  | 1,130,000  | 1,130,000 | -               | -   | -                     |



รายละเอียดโครงการพัฒนา  
แผนพัฒนาท้องถิ่น (พ.ศ. 2561-2565)  
เทศบาลตำบลท่ามะเขือ อำเภอคลองขลุง จังหวัดกำแพงเพชร

- ก.ยุทธศาสตร์จังหวัดที่ 4 การพัฒนาชุมชน สังคมให้เป็นเมืองน่าอยู่  
ข.ยุทธศาสตร์การพัฒนาของ อปท. ในเขตจังหวัด ยุทธศาสตร์ที่ 4 การส่งเสริมสุขภาพอนามัย คุณภาพชีวิตของประชาชนและสังคมที่เข้มแข็ง  
3.ยุทธศาสตร์ 4 การส่งเสริมสุขภาพอนามัย คุณภาพชีวิตของประชาชนและสังคมที่เข้มแข็ง  
3.1แผนงานสร้างความเข้มแข็งของชุมชน

| ที่ | โครงการ  | วัตถุประสงค์  | เป้าหมาย<br>(ผลผลิตของ<br>โครงการ)  | งบประมาณ      |               |               |               | ตัวชี้วัด<br>(KPI) | ผลที่คาดว่าจะ<br>ได้รับ | หน่วยงาน<br>รับผิดชอบหลัก                            |               |
|-----|--|---|---|---------------|---------------|---------------|---------------|--------------------|-------------------------|--|---------------|
|     |  |   |   | 2561<br>(บาท) | 2562<br>(บาท) | 2563<br>(บาท) | 2564<br>(บาท) |                    |                         |  | 2565<br>(บาท) |
| 1   | โครงการส่งเสริมสนับสนุนการดำเนินงานตามหลักปรัชญาเศรษฐกิจพอเพียงและโครงการอันเนื่องมาจากพระราชดำริฯ | เพื่อให้ประชาชนยึดหลักปรัชญาเศรษฐกิจพอเพียงในการดำเนินชีวิต | จัดกิจกรรม/โครงการส่งเสริมสนับสนุนการดำเนินงานตามหลักปรัชญาเศรษฐกิจพอเพียง ระบุ อปท. ให้แก่พนักงาน/เจ้าหน้าที่และ | 200,000       | 200,000       | 100,000       | 100,000       | 100,000            | 2 ครั้ง/ปี              | ประชาชนสามารถยึดหลักปรัชญาเศรษฐกิจพอเพียงในการดำเนิน | สำนักปลัด     |

| ที่ | โครงการ   | วัตถุประสงค์  | เป้าหมาย<br>(ผลผลิตของ<br>โครงการ)                    | งบประมาณ      |               |               |               |               |            | ตัวชี้วัด<br>(KPI)  | ผลที่คาดว่าจะ<br>จะได้รับ | หน่วยงาน<br>รับผิดชอบ<br>หลัก |
|-----|---|---|---|---------------|---------------|---------------|---------------|---------------|------------|---|---------------------------|-------------------------------|
|     |   |   |   | 2561<br>(บาท) | 2562<br>(บาท) | 2563<br>(บาท) | 2564<br>(บาท) | 2565<br>(บาท) |            |   |                           |                               |
| 2   | โครงการฝึกอบรมให้ความรู้และพัฒนาส่งเสริมอาชีพ               | เพื่ออบรมให้ความรู้และพัฒนาส่งเสริมอาชีพ เพิ่มรายได้ให้แก่ประชาชนในเขตเทศบาลตำบลท่ามะเขือ | ประชาชนในเขตเทศบาลตำบลท่ามะเขือ                       | 50,000        | 50,000        | 50,000        | 50,000        | 50,000        | 1 ครั้ง/ปี | อบรมให้ความรู้และพัฒนาส่งเสริมอาชีพ เพิ่มรายได้ให้แก่ประชาชนในเขตเทศบาล | สำนักปลัด                 |                               |
| 3   | โครงการส่งเสริมสนับสนุนการจัดทำแผนชุมชน/ประชาคมท้องถิ่น ฯลฯ | เพื่อส่งเสริมการมีส่วนร่วมของประชาชนและมีข้อมูลที่ครบถ้วนและครอบคลุมสอดคล้องกับความ       | จัดกิจกรรม/โครงการส่งเสริมสนับสนุนการจัดทำประชาคม ฯลฯ | 10,000        | 10,000        | 10,000        | 10,000        | 10,000        | 1 ครั้ง/ปี | ประชาชนมีส่วนร่วมในการแสดงออกซึ่งความคิดเห็น มีแผนพัฒนาที่              | กองวิชาการและแผนงาน       |                               |

| ที่ | โครงการ  | วัตถุประสงค์  | เป้าหมาย<br>(ผลผลิตของ<br>โครงการ)                   | งบประมาณ      |               |               |               |               | ตัวชี้วัด<br>(KPI) | ผลที่คาดว่าจะได้รับ                               | หน่วยงาน<br>รับผิดชอบ<br>หลัก |
|-----|--|---|--|---------------|---------------|---------------|---------------|---------------|--------------------|---|-------------------------------|
|     |  |   |  | 2561<br>(บาท) | 2562<br>(บาท) | 2563<br>(บาท) | 2564<br>(บาท) | 2565<br>(บาท) |                    |   |                               |
| 4   | โครงการฝึกอบรม<br>ป้องกันและแก้ปัญหา<br>ยาเสพติด | เพื่อป้องกันและ<br>แก้ปัญหาเสพยาเสพติด<br>ให้แก่เยาวชนและ<br>ประชาชนในเขต<br>เทศบาล | เยาวชนและ<br>ประชาชนในเขต<br>เทศบาลตำบล<br>ท่ามะเขือ | 50,000        | 50,000        | 50,000        | 50,000        | 50,000        | 1 ครั้ง/ปี         | ป้องกันและ<br>ปราบปราม<br>ยาเสพติด<br>ในเขตเทศบาล | กอง<br>สาธารณสุข              |

| ที่ | โครงการ                       | วัตถุประสงค์   | เป้าหมาย (ผลผลิตของโครงการ)                             | งบประมาณ   |            |            |            |            | ตัวชี้วัด (KPI) | ผลที่คาดว่าจะได้รับ  | หน่วยงานรับผิดชอบหลัก |
|-----|-------------------------------|--|---|------------|------------|------------|------------|------------|-----------------|--|-----------------------|
|     |                               |  |   | 2561 (บาท) | 2562 (บาท) | 2563 (บาท) | 2564 (บาท) | 2565 (บาท) |                 |  |                       |
| 5   | โครงการวันเทศบาล              | เพื่อรำลึกถึงวันก่อตั้งเทศบาล การจัดนิทรรศการ แยกแยะภารกิจ อำนาจหน้าที่และ หน้าที่กิจกรรม สาธารณประโยชน์ | จัดกิจกรรม/โครงการ วันเทศบาล โครงการจัดเทศบาลเคลื่อนที่ | 100,000    | 100,000    | 100,000    | 100,000    | 100,000    | 1 ครั้ง/ปี      | รำลึกถึงวันก่อตั้งเทศบาล การจัดนิทรรศการ แยกแยะภารกิจ อำนาจหน้าที่และหน้าที่กิจกรรม สาธารณประโยชน์ | ทุกส่วนราชการ         |
| 6   | โครงการปกป้องสถาบันของชาติ    | เพื่อให้ประชาชนมีความสามัคคีและ เกิดทุนสถาบันฯ   | จัดกิจกรรม/โครงการ ปกป้องสถาบันของชาติ                  | 200,000    | 200,000    | 200,000    | 200,000    | 200,000    | 1 ครั้ง/ปี      | ประชาชนมีความสามัคคี และเกิดทุนสถาบันฯ   | สำนักปลัด             |
| 7   | โครงการฝึกอบรมส่งเสริมคุณธรรม | เพื่อเป็นการส่งเสริมคุณธรรม  | ข้าราชการ และ พนักงานเทศบาล                             | 150,000    | 150,000    | 150,000    | 150,000    | 150,000    | 1 ครั้ง/ปี      | ส่งเสริมพัฒนาทักษะด้าน   | สำนักปลัด             |

| ที่ | โครงการ  | วัตถุประสงค์   | เป้าหมาย (ผลผลิตของโครงการ)                     | งบประมาณ   |            |            |            |            | ตัวชี้วัด (KPI) | ผลที่คาดว่าจะได้รับ  | หน่วยงานรับผิดชอบหลัก |
|-----|--|--|---|------------|------------|------------|------------|------------|-----------------|--|-----------------------|
|     |  |  |   | 2561 (บาท) | 2562 (บาท) | 2563 (บาท) | 2564 (บาท) | 2565 (บาท) |                 |  |                       |
|     | จริยธรรมผู้บริหาร สมาชิกสภาเทศบาล พนักงานเทศบาล ลูกจ้างประจำ และ พนักงานจ้าง | จริยธรรม ให้ผู้บริหาร,สมาชิก สภาเทศบาล พนักงานเทศบาล ลูกจ้างประจำ พนักงานจ้าง ฯลฯ                                  | พนักงานจ้าง ลูกจ้างประจำ ฯลฯ ประชาชนในเขตเทศบาล | 150,000    | 150,000    | 150,000    | 150,000    | 150,000    |                 | ภาษา ความรู้ ความสามารถ  |                       |
| 8   | โครงการฝึกอบรมเพื่อ พัฒนาศักยภาพผู้นำ ชุมชนของเทศบาล ตำบลท่ามะเขือ           | เพื่อให้ผู้นำชุมชน ของเทศบาลตำบล ท่ามะเขือ ได้พัฒนา ความรู้ ความสามารถ เพื่อ เตรียมความพร้อมสู่ ประชาชนอาเซียน ฯลฯ | ผู้นำชุมชนของ เทศบาลตำบลท่ามะเขือ               | 150,000    | 150,000    | 150,000    | 150,000    | 150,000    | 1 ครั้ง/ปี      | ส่งเสริมพัฒนา ทักษะด้าน ภาษา ความรู้ ความสามารถ เพื่อเตรียม ความพร้อมสู่ ประชาคม อาเซียน | สำนัก ปลัด            |

| ที่ | โครงการ   | วัตถุประสงค์   | เป้าหมาย<br>(ผลผลิตของ<br>โครงการ)   | งบประมาณ      |               |               |               |               | ตัวชี้วัด<br>(KPI) | ผลที่คาดว่าจะได้รับ   | หน่วยงาน<br>รับผิดชอบหลัก |
|-----|---|--|--|---------------|---------------|---------------|---------------|---------------|--------------------|---|---------------------------|
|     |   |  |  | 2561<br>(บาท) | 2562<br>(บาท) | 2563<br>(บาท) | 2564<br>(บาท) | 2565<br>(บาท) |                    |   |                           |
| 9   | โครงการเทศบาลตำบลท่ามะเขือสร้างรอยยิ้ม                  | เพื่อให้ประชาชนได้รับคำปรึกษา ด้านกฎหมายในเบื้องต้นโดยไม่เสียค่าใช้จ่าย                                    | ดำเนินการให้ความรู้ และให้คำปรึกษาด้านกฎหมาย รับเรื่องร้องเรียนร้องทุกข์ การขอรับความช่วยเหลือแก่ประชาชนในเขตเทศบาลฯ | -             | -             | 5,000         | 5,000         | 5,000         | 1 ครั้ง/ปี         | ได้รับคำปรึกษาด้านกฎหมายในเบื้องต้นโดยไม่เสียค่าใช้จ่าย ภาคประชาชนมีส่วนร่วมกับงานกฎหมายเพิ่มขึ้น | กองวิชาการ                |
| 10  | โครงการจัดการประกวด อปท. ดีเด่น ด้านการป้องกันการทุจริต | เพื่อสร้างจิตสำนึก ในการปฏิบัติราชการ ตามหลักธรรมาภิบาลและส่งประกวด อปท. ดีเด่น ด้านการป้องกันการทุจริตต่อ | ผู้บริหาร หัวหน้าส่วนราชการ ข้าราชการ พนักงาน สมาชิกสภาท้องถิ่น  | 50,000        | 50,000        | 50,000        | 50,000        | 50,000        | 1 ครั้ง/ปี         | ผู้บริหาร ข้าราชการ พนักงาน ๆ มีความรู้ความเข้าใจและสร้างจิตสำนึก ในการปฏิบัติ                    | สำนักปลัดกองวิชาการฯ      |

| ที่ | โครงการ  | วัตถุประสงค์          | เป้าหมาย (ผลผลิตของโครงการ)   | งบประมาณ   |            |            |            |            | ตัวชี้วัด (KPI) | ผลที่คาดว่าจะได้รับ  | หน่วยงานรับผิดชอบหลัก |
|-----|--|-----------------------|---|------------|------------|------------|------------|------------|-----------------|--|-----------------------|
|     |  |                       |   | 2561 (บาท) | 2562 (บาท) | 2563 (บาท) | 2564 (บาท) | 2565 (บาท) |                 |  |                       |
| 11  | โครงการเสริมสร้างการป้องกันและปราบปรามการทุจริตในการปฏิบัติงาน | หน่วยงานที่เกี่ยวข้อง | เพื่ออบรมให้ความรู้และสร้างจิตสำนึกในการปฏิบัติราชการ ตามหลักธรรมาภิบาล | 10,000     | 10,000     | 10,000     | 10,000     | 10,000     | 1 ครั้ง/ปี      | เพื่อให้ผู้บริหารข้าราชการ พนักงาน ๆ มีความรู้ความเข้าใจและสร้างจิตสำนึกในการปฏิบัติราชการ ตามหลักธรรมาภิบาล | กองวิชาการ และแผนงาน  |

| ที่ | โครงการ   | วัตถุประสงค์  | เป้าหมาย (ผลผลิตของโครงการ)                                 | งบประมาณ   |            |            |            |            | ตัวชี้วัด (KPI) | ผลที่คาดว่าจะได้รับ   | หน่วยงานรับผิดชอบหลัก |
|-----|---|---|---|------------|------------|------------|------------|------------|-----------------|---|-----------------------|
|     |   |   |   | 2561 (บาท) | 2562 (บาท) | 2563 (บาท) | 2564 (บาท) | 2565 (บาท) |                 |   |                       |
| 12  | โครงการดูแลความปลอดภัยสถานบันเทิงและทรัพย์สินของทางราชการ                 | เพื่อเป็นการป้องกันและดูแลรักษาความปลอดภัยทรัพย์สินของทางราชการ                 | ทรัพย์สินของทางราชการและประชาชนภายในเขตเทศบาลตำบลท่ามะเขือ  | 378,000    | 378,000    | 378,000    | 378,000    | 378,000    | 12 ครั้ง/ปี     | เพื่อให้สถานที่และทรัพย์สินของทางราชการมีความปลอดภัย                                  | สำนักปลัด             |
| 13  | โครงการส่งเสริมและพัฒนาคุณภาพชีวิตผู้สูงอายุ ผู้พิการ เด็กและคนไร้ที่พึ่ง | เพื่อส่งเสริมและพัฒนาคุณภาพชีวิตผู้สูงอายุ ผู้พิการ ผู้ป่วยเอดส์และคนไร้ที่พึ่ง | ผู้สูงอายุ ผู้พิการ ผู้ป่วยเอดส์และคนไร้ที่พึ่ง ในเขตเทศบาล | 60,000     | 60,000     | 60,000     | 60,000     | 60,000     | 1 ครั้ง/ปี      | ผู้สูงอายุ ผู้พิการ ผู้ป่วยเอดส์และคนไร้ที่พึ่งได้รับการดูแลให้มีคุณภาพชีวิตที่ดีขึ้น | สำนักปลัด             |
| 14  | อุทกชนุสถานี ตำรวจภูธรคลองสูง   | เพื่อดำเนินการป้องกันและรักษาความสงบเรียบร้อย                                   | สนับสนุนงบประมาณให้กับสถานีตำรวจภูธรคลองสูง                 | -          | 20,000     | 20,000     | 20,000     | 20,000     | 1 ครั้ง/ปี      | ประชาชนในเขตเทศบาลมีความปลอดภัย   | สำนักปลัด             |



| ที่ | โครงการ   | วัตถุประสงค์  | เป้าหมาย (ผลผลิตของโครงการ)   | งบประมาณ   |            |            |            |            | ตัวชี้วัด (KPI) | ผลที่คาดว่าจะได้รับ  | หน่วยงานรับผิดชอบหลัก |
|-----|---|---|---|------------|------------|------------|------------|------------|-----------------|--|-----------------------|
|     |   |   |   | 2561 (บาท) | 2562 (บาท) | 2563 (บาท) | 2564 (บาท) | 2565 (บาท) |                 |  |                       |
| 15  | โครงการอบรมกฎหมาย นำรู้สู่ชุมชน   | ของประชาชนในเขตเทศบาล เพื่อส่งเสริมเผยแพร่ความรู้ทางกฎหมายที่เกี่ยวข้องกับประชาชน | จัดกิจกรรม/โครงการ อบรมกฎหมายให้กับเยาวชนและประชาชน ในเขตเทศบาลฯ                                  | -          | 20,000     | 20,000     | 20,000     | 20,000     | 1 ครั้ง/ปี      | ในชีวิตและทรัพย์สิน<br>เยาวชนและประชาชน<br>ได้รับความรู้เกี่ยวกับกฎหมายที่ใช้ในชีวิตประจำวัน | กองวิชาการฯ           |
| 16  | โครงการเฉลิมพระเกียรติพระบาทสมเด็จพระเจ้าอยู่หัวฯ พระราชินี และพระบรมวงศานุวงศ์ | เพื่อเฉลิมพระเกียรติ พระบาทสมเด็จพระเจ้าอยู่หัวฯ พระราชินี และพระบรมวงศานุวงศ์    | จัดกิจกรรม/โครงการ เฉลิมพระเกียรติฯ เช่น ปุศุภกัณฑ์ จัดสวนสาธารณะและตกแต่งสถานที่ ประดับไฟ ประดับ | 200,000    | 200,000    | 200,000    | 200,000    | 200,000    | 1 ครั้ง/ปี      | เพื่อเฉลิมพระเกียรติ พระบาทสมเด็จพระเจ้าอยู่หัวฯ พระราชินี และพระบรมวงศานุวงศ์               | สำนักปลัด             |

| ที่ | โครงการ                       | วัตถุประสงค์  | เป้าหมาย (ผลผลิตของโครงการ)              | งบประมาณ   |            |            |            |            | ตัวชี้วัด (KPI) | ผลที่คาดว่าจะได้รับ   | หน่วยงานรับผิดชอบหลัก |
|-----|-------------------------------|---|--|------------|------------|------------|------------|------------|-----------------|---|-----------------------|
|     |                               |   |  | 2561 (บาท) | 2562 (บาท) | 2563 (บาท) | 2564 (บาท) | 2565 (บาท) |                 |   |                       |
| 17  | โครงการจัดการเลือกตั้ง        | เพื่อส่งเสริมให้ประชาชนมีส่วนร่วมแสดงออกซึ่งความเป็นประชาธิปไตย | จัดกิจกรรม/โครงการโครงการจัดการเลือกตั้ง | 200,000    | 200,000    | 500,000    | 500,000    | 500,000    | 1 ครั้ง/ปี      | ประชาชนมีส่วนร่วมแสดงออกซึ่งความเป็นประชาธิปไตย<br>วงศานุวงศ์<br>เกียรติ<br>พระบาทสมเด็จพระ<br>จพระ<br>เจ้าอยู่หัวฯ<br>พระราชินี<br>และพระบรมวงศานุวงศ์ | สำนักปลัด             |
| 18  | โครงการฝึกอบรมพัฒนาศักยภาพของ | เพื่อให้ผู้บริหาร, สมาชิกสภา                                    | ข้าราชการ และพนักงานเทศบาล               | 150,000    | 150,000    | 50,000     | 50,000     | 50,000     | 1 ครั้ง/ปี      | ส่งเสริมพัฒนาทักษะด้าน  | สำนักปลัด             |

แผนพัฒนาท้องถิ่น (พ.ศ. 2561-2565) เทศบาลตำบลห่มะเจือ

| ที่ | โครงการ   | วัตถุประสงค์                                      | เป้าหมาย (ผลผลิตของโครงการ)                     | งบประมาณ         |                  |                  |                  |                  | ตัวชี้วัด (KPI) | ผลที่คาดว่าจะได้รับ     | หน่วยงานรับผิดชอบหลัก |
|-----|---|---|---|------------------|------------------|------------------|------------------|------------------|-----------------|-------------------------|-----------------------|
|     |   |   |   | 2561 (บาท)       | 2562 (บาท)       | 2563 (บาท)       | 2564 (บาท)       | 2565 (บาท)       |                 |                         |                       |
|     | ผู้บริหารสมาชิกสภาเทศบาล พนักงานเทศบาล ลูกจ้างประจำ พนักงานจ้าง ฯลฯ ของเทศบาลตำบลห่มะเจือ | เทศบาล พนักงานเทศบาล ลูกจ้างประจำ พนักงานจ้าง ฯลฯ | พนักงานจ้าง ลูกจ้างประจำ ฯลฯ ประชาชนในเขตเทศบาล | 1,778,000        | 1,798,000        | 1,923,000        | 1,923,000        | 1,923,000        |                 | ภาษา ความรู้ ความสามารถ |                       |
|     | <b>รวม 18 โครงการ</b>   |   |   | <b>1,778,000</b> | <b>1,798,000</b> | <b>1,923,000</b> | <b>1,923,000</b> | <b>1,923,000</b> |                 |                         |                       |

รายละเอียดโครงการพัฒนา

แผนพัฒนาท้องถิ่น (พ.ศ. 2561-2565)

เทศบาลตำบลท่ามะเขือ อำเภอคลองขลุง จังหวัดกำแพงเพชร

ก.ยุทธศาสตร์จังหวัดที่ 4 การพัฒนาชุมชน สังคมให้เป็นเมืองน่าอยู่

ข.ยุทธศาสตร์การพัฒนาของ อปท. ในเขตจังหวัดที่ 4 การส่งเสริมสุขภาพอนามัย คุณภาพชีวิตของประชาชนและสังคมที่เข้มแข็ง

3.ยุทธศาสตร์ 4 การส่งเสริมสุขภาพอนามัย คุณภาพชีวิตของประชาชนและสังคมที่เข้มแข็ง

3.2 แผนงานสังคมสงเคราะห์

| ที่ | โครงการ  | วัตถุประสงค์   | เป้าหมาย<br>(ผลผลิตโครงการ)               | งบประมาณ      |               |               |               |               | ตัวชี้วัด<br>(KPI) | ผลที่คาดว่าจะได้รับ<br>(ผลลัพธ์)  | หน่วยงาน<br>ที่รับผิดชอบ |
|-----|--|--|---|---------------|---------------|---------------|---------------|---------------|--------------------|---|--------------------------|
|     |  |  |   | 2561<br>(บาท) | 2562<br>(บาท) | 2563<br>(บาท) | 2564<br>(บาท) | 2565<br>(บาท) |                    |   |                          |
| 1   | โครงการช่วยเหลือเด็ก สตรี คนชรา และ ผู้ด้อยโอกาสที่ยากไร้ ภายในเขตเทศบาล ตำบลท่ามะเขือ | เพื่อช่วยเหลือเด็ก สตรี คนชรา และ ผู้ด้อยโอกาสที่ยากไร้ ภายในเขตเทศบาล ตำบลท่ามะเขือ | เด็ก สตรี คนชรา และ ผู้ด้อยโอกาสที่ยากไร้ | 50,000        | 50,000        | 50,000        | 50,000        | 50,000        | 1 ครั้ง/ปี         | เด็ก สตรี คนชรา และ ผู้ด้อยโอกาสที่ยากไร้ได้รับการช่วยเหลืออย่างทั่วถึง | สำนักปลัด                |

แผนพัฒนาท้องถิ่น (พ.ศ. 2561-2565) เทศบาลตำบลท่ามะเขือ

| ที่ | โครงการ | วัตถุประสงค์ | เป้าหมาย<br>(ผลผลิตโครงการ) | งบประมาณ      |               |               |               |               | ตัวชี้วัด<br>(KPI) | ผลที่คาดว่าจะได้รับ<br>(ผลิตภัณฑ์) | หน่วยงาน<br>ที่<br>รับผิดชอบ |
|-----|---------|--------------|-----------------------------|---------------|---------------|---------------|---------------|---------------|--------------------|------------------------------------|------------------------------|
|     |         |              |                             | 2561<br>(บาท) | 2562<br>(บาท) | 2563<br>(บาท) | 2564<br>(บาท) | 2565<br>(บาท) |                    |                                    |                              |
| รวม | โครงการ | -            | -                           | 50,000        | 50,000        | 50,000        | 50,000        | 50,000        | -                  | -                                  | -                            |

รายละเอียดโครงการพัฒนา

แผนพัฒนาท้องถิ่น (พ.ศ. 2561-2565)

เทศบาลตำบลท่ามะเขือ อำเภอคลองขลุง จังหวัดกำแพงเพชร

- ก.ยุทธศาสตร์จังหวัดที่ 4 การพัฒนาสังคมชุมชนให้เป็นเมืองน่าอยู่  
 ข.ยุทธศาสตร์การพัฒนาของ อปท. ในเขตจังหวัดที่ 4 การส่งเสริมสุขภาพอนามัย คุณภาพชีวิตของประชาชน และสังคมที่เข้มแข็ง  
 3.ยุทธศาสตร์ 4 การส่งเสริมสุขภาพอนามัย คุณภาพชีวิตของประชาชนที่เข้มแข็ง  
 3.3 แผนงานรักษาความสงบภายใน

| ที่ | โครงการ                                    | วัตถุประสงค์   | เป้าหมาย<br>(ผลผลิตโครงการ)   | งบประมาณและที่มา |               |               |               |               | ตัวชี้วัด<br>(KPI) | ผลที่คาดว่าจะได้รับ<br>(ผลลัพธ์)                     | หน่วยงาน<br>ที่<br>รับผิดชอบ          |
|-----|--|--|---|------------------|---------------|---------------|---------------|---------------|--------------------|--|---------------------------------------|
|     |  |  |   | 2561<br>(บาท)    | 2562<br>(บาท) | 2563<br>(บาท) | 2564<br>(บาท) | 2565<br>(บาท) |                    |  |                                       |
| 1   | โครงการลดอุบัติเหตุทางถนนในช่วงเทศกาลสำคัญ | เพื่อป้องกันอันตราย รักษาความปลอดภัยในชีวิตและทรัพย์สินของประชาชน ในเขตเทศบาลตำบลท่ามะเขือ | จัดกิจกรรมโครงการ รักษาความปลอดภัยในชีวิตและทรัพย์สินและทรัพย์สินป้องกันและลดอุบัติเหตุ | 60,000           | 60,000        | 60,000        | 60,000        | 60,000        | 2 ครั้ง/ปี         | ประชาชนในเขตเทศบาลตำบลท่ามะเขือ มีความปลอดภัยในชีวิต | สำนักงานส่งเสริมการปกครองส่วนท้องถิ่น |

แผนพัฒนาท้องถิ่น (พ.ศ. 2561-2565) เทศบาลตำบลท่ามะเขือ

| ที่ | โครงการ   | วัตถุประสงค์   | เป้าหมาย<br>(หมมติโครงการ)   | งบประมาณและที่มา |               |               |               |               | ตัวชี้วัด<br>(KPI) | ผลที่คาดว่าจะ<br>ได้รับ<br>(ผลลัพธ์)  | หน่วยงาน<br>ที่<br>รับผิดชอบ |
|-----|---|--|--|------------------|---------------|---------------|---------------|---------------|--------------------|---|------------------------------|
|     |   |  |  | 2561<br>(บาท)    | 2562<br>(บาท) | 2563<br>(บาท) | 2564<br>(บาท) | 2565<br>(บาท) |                    |   |                              |
| 2   | โครงการฝึกอบรมเพิ่ม<br>ประสิทธิภาพอาสาสมัคร<br>ป้องกันภัยฝ่ายพลเรือน<br>(อปพร.) | เพื่อให้ประชาชน ผู้นำ<br>ชุมชน อปพร. ได้รับ<br>ความรู้และมีทักษะในการ<br>ป้องกันและบรรเทา<br>สาธารณภัย | จัดกิจกรรม อบรม สอน<br>ปฏิบัติการเพิ่ม<br>ประสิทธิภาพ<br>อาสาสมัครป้องกันภัย<br>ฝ่ายพลเรือน<br>(อปพร.) | 50,000           | 50,000        | 10,000        | 10,000        | 10,000        | 1 ครั้ง/ปี         | ประชาชน<br>ผู้นำชุมชน<br>อปพร.<br>ได้รับ<br>ความรู้<br>และมี<br>ทักษะใน<br>การ<br>ป้องกัน<br>และ<br>บรรเทา<br>สาธารณภัย | สำนักปลัด                    |

แผนพัฒนาท้องถิ่น (พ.ศ. 2561-2565) เทศบาลตำบลพ่ามะเขือ

| ที่ | โครงการ  | วัตถุประสงค์   | เป้าหมาย<br>(ผลผลิตโครงการ)                                       | งบประมาณและที่มา |               |               |               |               | ตัวชี้วัด<br>(KPI) | ผลที่คาดว่าจะได้รับ<br>(ผลลัพธ์)  | หน่วยงาน<br>ที่รับผิดชอบ |
|-----|--|--|---|------------------|---------------|---------------|---------------|---------------|--------------------|---|--------------------------|
|     |  |  |   | 2561<br>(บาท)    | 2562<br>(บาท) | 2563<br>(บาท) | 2564<br>(บาท) | 2565<br>(บาท) |                    |   |                          |
| 3   | โครงการฝึกอบรมให้ความรู้ด้านการป้องกันและบรรเทาสาธารณภัย | เพื่อให้ประชาชน ผู้นำชุมชน อบพร. ได้รับความรู้และมีทักษะในการป้องกันและบรรเทาสาธารณภัย | จัดกิจกรรมฝึกอบรม ทบทวนให้ความรู้ด้านการป้องกันและบรรเทาสาธารณภัย | -                | 50,000        | 50,000        | 50,000        | 50,000        | 1 ครั้ง/ปี         | ประชาชน ผู้นำชุมชน อบพร. ได้รับความรู้ และมีทักษะในการป้องกันและบรรเทาสาธารณภัย | สำนักปลัด                |



แผนพัฒนาท้องถิ่น (พ.ศ. 2561-2565) เทศบาลตำบลท่ามะเขือ

| ที่ | โครงการ  | วัตถุประสงค์  | เป้าหมาย<br>(ผลผลิตโครงการ)                | งบประมาณและที่มา |               |               |               |               |                 | ตัวชี้วัด<br>(KPI)   | ผลที่คาดว่าจะได้รับ<br>(ผลลัพธ์) | หน่วยงาน<br>ที่<br>รับผิดชอบ |
|-----|--|---|--|------------------|---------------|---------------|---------------|---------------|-----------------|--|----------------------------------|------------------------------|
|     |  |   |  | 2561<br>(บาท)    | 2562<br>(บาท) | 2563<br>(บาท) | 2564<br>(บาท) | 2565<br>(บาท) |                 |  |                                  |                              |
| 4   | โครงการจ้างเหมา<br>บุคคลภายนอกดูแล<br>ความปลอดภัยในชีวิต<br>และทรัพย์สิน | เพื่อเป็นการป้องกัน และ<br>ดูแลรักษาความปลอดภัย<br>ในชีวิตและทรัพย์สินของประชาชน<br>และหน่วยงานราชการ | ประชาชนภายในเขต<br>เทศบาลตำบลท่า<br>มะเขือ | 400,000          | 400,000       | 400,000       | 400,000       | 400,000       | 12 ครั้ง/<br>ปี | เพื่อให้<br>ประชาชน<br>ภายใน<br>เขต<br>เทศบาล<br>ตำบลท่า<br>มะเขือ<br>มีความ<br>ปลอดภัย<br>ในชีวิต<br>และ<br>ทรัพย์สิน | สำนัก<br>ปลัด                    |                              |
| รวม | 4 โครงการ  | -   | -  | 510,000          | 510,000       | 520,000       | 520,000       | 520,000       | -               | -  | -                                |                              |

รายละเอียดโครงการพัฒนา

แผนพัฒนาท้องถิ่น (พ.ศ. 2561-2565)

เทศบาลตำบลท่ามะเขือ อำเภอคลองขลุง จังหวัดกำแพงเพชร

ก.ยุทธศาสตร์จังหวัดที่ 4 การพัฒนา ชุมชน สังคมให้เป็นเมืองน่าอยู่

ข.ยุทธศาสตร์การพัฒนาของ อบต. ในเขตจังหวัดที่ 4 การส่งเสริมสุขภาพอนามัย คุณภาพชีวิตของประชาชนและสังคมที่เข้มแข็ง

3.ยุทธศาสตร์ด้านที่ 4 การส่งเสริมสุขภาพอนามัย คุณภาพชีวิตของประชาชนและสังคมที่เข้มแข็ง

3.4 แผนงานสาธารณสุข

| ที่ | โครงการ  | วัตถุประสงค์  | เป้าหมาย<br>(ผลผลิตโครงการ)                              | งบประมาณ      |               |               |               | ตัวชี้วัด<br>(KPI) | ผลที่คาดว่าจะ<br>ได้รับ (ผลลัพธ์)   | หน่วยงานที่<br>รับผิดชอบ |
|-----|--|---|--|---------------|---------------|---------------|---------------|--------------------|---|--------------------------|
|     |  |   |  | 2561<br>(บาท) | 2562<br>(บาท) | 2563<br>(บาท) | 2564<br>(บาท) |                    |   |                          |
| 1   | โครงการฝึกอบรมให้<br>ความรู้ควบคุมและ<br>ป้องกันโรค<br>ไข้เลือดออก | เพื่อควบคุมและกำจัด<br>ยุงลาย ป้องกันการ<br>แพร่ระบาดของโรค<br>ไข้เลือดออก เพื่อให้<br>ประชาชนมีความรู้ใน<br>การป้องกันตนเองจาก<br>โรคไข้เลือดออก | ประชาชนในเขต<br>เทศบาลตำบลท่า<br>มะเขือ<br>จำนวน 6 ชุมชน | 80,000        | 80,000        | 80,000        | 80,000        | 80,000             | ประชาชนมี<br>ความรู้เกี่ยวกับ<br>โรคไข้เลือดออก<br>สามารถกำจัด<br>แหล่งเพาะพันธุ์<br>ยุงลายได้ อัตรา<br>ป่วยโรค | กอง<br>สาธารณสุข         |

| ที่ | โครงการ   | วัตถุประสงค์  | เป้าหมาย<br>(ผลผลิตโครงการ)                              | งบประมาณ      |               |               |               |               |            | ตัวชี้วัด<br>(KPI)   | ผลที่คาดว่าจะ<br>ได้รับ (ผลลัพธ์) | หน่วยงานที่<br>รับผิดชอบ |
|-----|---|---|--|---------------|---------------|---------------|---------------|---------------|------------|--|-----------------------------------|--------------------------|
|     |   |   |  | 2561<br>(บาท) | 2562<br>(บาท) | 2563<br>(บาท) | 2564<br>(บาท) | 2565<br>(บาท) |            |  |                                   |                          |
| 2   | โครงการฝึกอบรมให้<br>ความรู้ป้องกันและ<br>ควบคุมโรคติดต่อ<br>ภายในเขตเทศบาล | เพื่อป้องกันและ<br>ควบคุมโรคติดต่อ เช่น<br>โรคไข้หวัดนก โรคไข้<br>ฉี่กา โรคติดต่อจาก<br>สัตว์ ฯลฯ | ประชาชนในเขต<br>เทศบาลตำบล<br>ท่ามะเขือ จำนวน 6<br>ชุมชน | 30,000        | 30,000        | 30,000        | 30,000        | 30,000        | 1 ครั้ง/ปี | ควบคุมและ<br>ป้องกันการแพร่<br>ระบาดของ<br>โรคติดต่อ<br>ภายในเขต<br>เทศบาล | กอง<br>สาธารณสุข                  |                          |
| 3   | โครงการฝึกอบรมให้<br>ความรู้การป้องกัน<br>และแก้ปัญหาเอชส์<br>โรคติดต่อทาง  | เพื่อป้องกันการเกิดโรค<br>เอชส์ โรคติดต่อทาง<br>เพศสัมพันธ์และการ<br>ตั้งครรภ์เมื่อไม่พร้อม       | เยาวชนและ<br>ประชาชนในเขต<br>เทศบาลตำบล<br>ท่ามะเขือ     | 50,000        | 50,000        | 50,000        | 50,000        | 50,000        | 1 ครั้ง/ปี | ป้องกันการเกิด<br>โรคเอชส์<br>โรคติดต่อทาง<br>เพศสัมพันธ์และ               | กอง<br>สาธารณสุข                  |                          |

แผนพัฒนาท้องถิ่น (พ.ศ. 2561-2565) เทศบาลตำบลท่ามะเขือ

| ที่ | โครงการ   | วัตถุประสงค์   | เป้าหมาย<br>(ผลผลิตโครงการ)   | งบประมาณ      |               |               |               |               | ตัวชี้วัด<br>(KPI)  | ผลที่คาดว่าจะ<br>ได้รับ (ผลลัพธ์)      | หน่วยงานที่<br>รับผิดชอบ |
|-----|---|--|---|---------------|---------------|---------------|---------------|---------------|---|--|--------------------------|
|     |   |  |   | 2561<br>(บาท) | 2562<br>(บาท) | 2563<br>(บาท) | 2564<br>(บาท) | 2565<br>(บาท) |   |  |                          |
|     | เทศสัมพันธ์ และการ<br>ตั้งศูนย์เมื่อไม่พร้อม                          | แก้ไขชาวชนและ<br>ประชาชนในเขต<br>เทศบาลตำบล<br>ท่ามะเขือ           |   |               |               |               |               |               | การตั้งศูนย์เมื่อ<br>ไม่พร้อมแก่<br>เยาวชนและ<br>ประชาชนใน<br>เขตเทศบาล ฯ |  |                          |
| 4   | โครงการสนับสนุน<br>กิจกรรมชมรมร่าวก<br>ย่อนยุคเทศบาล<br>ตำบลท่ามะเขือ | เพื่อให้ประชาชนได้ทำ<br>กิจกรรมร่วมกัน                             | จัดกิจกรรม<br>โครงการสนับสนุน<br>กิจกรรมชมรม<br>ร่าวกย่อนยุค<br>เทศบาลตำบลท่า<br>มะเขือ | 36,000        | 36,000        | 36,000        | 36,000        | 36,000        | 1 ครั้ง/ปี  | ส่งเสริมการทำ<br>กิจกรรมร่วมกัน        | กอง<br>สาธารณสุข<br>ฯ    |
| 5   | โครงการตรวจสอบ<br>คุณภาพน้ำประปา<br>น้ำดื่ม น้ำบริโภค                 | เพื่อให้ประชาชนได้รับ<br>ประทานอาหารและน้ำ<br>ดื่มรวมไปถึงน้ำเพื่อ | ประชาชนได้<br>รับประทานอาหาร<br>และน้ำดื่มรวมไปถึง                                      | 30,000        | 30,000        | 30,000        | 30,000        | 30,000        | 1 ครั้ง/ปี  | ประชาชนได้<br>รับประทาน<br>อาหารและน้ำ | กอง<br>สาธารณสุข<br>ฯ    |

| ที่ | โครงการ   | วัตถุประสงค์   | เป้าหมาย<br>(ผลลัพธ์โครงการ)          | งบประมาณ      |               |               |               |               |            | ตัวชี้วัด<br>(KPI)   | ผลที่คาดว่าจะ<br>ได้รับ (ผลลัพธ์)                         | หน่วยงานที่<br>รับผิดชอบ |
|-----|---|--|---------------------------------------|---------------|---------------|---------------|---------------|---------------|------------|--|---|--------------------------|
|     |   |  |                                       | 2561<br>(บาท) | 2562<br>(บาท) | 2563<br>(บาท) | 2564<br>(บาท) | 2565<br>(บาท) |            |  |   |                          |
|     | ปลอดภัย   | การอุปโภคบริโภคที่<br>ปลอดภัย  | น้ำเพื่อการอุปโภค<br>บริโภคที่ปลอดภัย |               |               |               |               |               |            |  | ดื่มรวมไปถึงน้ำ<br>เพื่อการอุปโภค<br>บริโภคที่<br>ปลอดภัย |                          |
| 6   | โครงการโครงการ<br>ฝึกอบรมให้ความรู้<br>ยกระดับและพัฒนา<br>ตลาดสดเทศบาล<br>ตำบลท่ามะเขือ | เพื่อปรับปรุงและ<br>พัฒนาตลาดสด<br>เทศบาลตำบล<br>ท่ามะเขือให้สะอาด<br>ได้มาตรฐานกระทรวง<br>สาธารณสุข | ตลาดสดเทศบาล<br>ตำบลท่ามะเขือ         | 100,000       | 100,000       | 100,000       | 100,000       | 100,000       | 1 ครั้ง/ปี | ตลาดสดสะอาด<br>ได้มาตรฐานถูก<br>สุขอนามัย  | กอง<br>สาธารณสุข  |                          |
| 7   | โครงการส่งเสริมและ<br>พัฒนาระบบการ<br>บำบัดน้ำเสียในเขต<br>เทศบาลตำบลท่า<br>มะเขือ      | เพื่อส่งเสริมพัฒนา<br>ระบบการบำบัด<br>น้ำเสียอย่างยั่งยืน<br>อนุรักษ์สิ่งแวดล้อม                     | บำบัดน้ำเสีย<br>แบบบึงประดิษฐ์        | 200,000       | 200,000       | 200,000       | 200,000       | 200,000       | 1 ครั้ง/ปี | ส่งเสริมพัฒนา<br>ระบบการบำบัด<br>น้ำเสียอย่าง<br>ยั่งยืน อนุรักษ์<br>สิ่งแวดล้อม | กอง<br>สาธารณสุข  |                          |

| ที่ | โครงการ   | วัตถุประสงค์   | เป้าหมาย<br>(ผลผลิตโครงการ)                    | งบประมาณ         |                  |                  |                  |                  |            | ตัวชี้วัด<br>(KPI)   | ผลที่คาดว่าจะ<br>ได้รับ (ผลลัพธ์) | หน่วยงานที่<br>รับผิดชอบ |
|-----|---|--|--|------------------|------------------|------------------|------------------|------------------|------------|--|-----------------------------------|--------------------------|
|     |   |  |  | 2561<br>(บาท)    | 2562<br>(บาท)    | 2563<br>(บาท)    | 2564<br>(บาท)    | 2565<br>(บาท)    |            |  |                                   |                          |
| 8   | โครงการออกท่อ<br>ระบายน้ำในเขต<br>เทศบาลตำบล<br>ท่ามะเขือ       | เพื่อกำจัดสิ่งปฏิกูลลด<br>การอุดตันของท่อ/<br>วางระบายน้ำในเขต<br>เทศบาลตำบล<br>ท่ามะเขือ  | ท่อวางระบายน้ำใน<br>เขตเทศบาลตำบล<br>ท่ามะเขือ | 150,000<br>(บาท) | 150,000<br>(บาท) | 150,000<br>(บาท) | 150,000<br>(บาท) | 150,000<br>(บาท) | 6 ชุมชน    | ท่อระบายน้ำไม่<br>อุดตันสามารถ<br>ระบายน้ำได้<br>สะดวก   | กอง<br>สาธารณสุข                  |                          |
| 9   | โครงการรณรงค์<br>อนุรักษ์<br>ทรัพยากรธรรมชาติ<br>และสิ่งแวดล้อม | เพื่อให้ประชาชนได้รู้<br>และตระหนักถึง คุณค่า<br>ของ<br>ทรัพยากรธรรมชาติ<br>และสิ่งแวดล้อม<br>ไม่ทำลาย<br>ทรัพยากรธรรมชาติ<br>และสิ่งแวดล้อม | ในเขตพื้นที่เทศบาล<br>ตำบลท่ามะเขือ            | 20,000           | 20,000           | 100,000          | 100,000          | 100,000          | 1 ครั้ง/ปี | ประชาชนมี<br>จิตสำนึก และ<br>เห็นคุณค่าของ<br>ทรัพยากรธรรม<br>ชาติและ<br>สิ่งแวดล้อม<br>ทรัพยากรธรรม<br>ชาติและ<br>สิ่งแวดล้อมถูก<br>ทำลายน้อยลง | กอง<br>สาธารณสุข                  |                          |

แผนพัฒนาท้องถิ่น (พ.ศ. 2561-2565) เทศบาลตำบลท่ามะเขือ

| ที่ | โครงการ  | วัตถุประสงค์   | เป้าหมาย<br>(ผลผลิตโครงการ)                                 | งบประมาณ      |               |               |               |               |                 | ตัวชี้วัด<br>(KPI)   | ผลที่คาดว่าจะ<br>ได้รับ (ผลลัพธ์) | หน่วยงานที่<br>รับผิดชอบ |
|-----|--|--|---|---------------|---------------|---------------|---------------|---------------|-----------------|--|-----------------------------------|--------------------------|
|     |  |  |   | 2561<br>(บาท) | 2562<br>(บาท) | 2563<br>(บาท) | 2564<br>(บาท) | 2565<br>(บาท) |                 |  |                                   |                          |
| 10  | โครงการจัดการด้าน<br>สิ่งแวดล้อม โดย<br>"เตาเผาขยะระบบ<br>ควบคุมอากาศแบบ<br>ใช้ลมธรรมชาติ" | เพื่อป้องกันและกำจัด<br>สิ่งปฏิกูล ให้อากาศ<br>สุชาภิบาล-สุขลักษณะ | ในพื้นที่เทศบาล<br>ตำบลท่ามะเขือ                            | 1,000,000     | 1,000,000     | 1,000,000     | 1,000,000     | 1,000,000     | 1 แห่ง          | ป้องกันและ<br>กำจัดสิ่งปฏิกูล<br>ให้อากาศ<br>สุชาภิบาล-<br>สุขลักษณะ | กอง<br>สาธารณสุข                  |                          |
| 11  | โครงการทำความสะอาด<br>ตลาดเทศบาลตำบล<br>ท่ามะเขือ  | เพื่อทำความสะอาด<br>ตลาดเทศบาลตำบล<br>ท่ามะเขือ                    | ตลาดเทศบาล<br>สะอาดไม่เป็นแหล่ง<br>เพาะพันธุ์สัตว์นำ<br>โรค | 100,000       | 100,000       | 100,000       | 100,000       | 100,000       | 40 ครั้ง/<br>ปี | ตลาดสะอาด<br>ไม่เป็นแหล่ง<br>เพาะพันธุ์สัตว์<br>นำโรค                | กอง<br>สาธารณสุข                  |                          |
| 12  | โครงการเทศบาลนำ<br>อยู่อย่างยั่งยืน  | ส่งเสริมการพัฒนา<br>สิ่งแวดล้อมในเขต<br>เทศบาลตำบล<br>ท่ามะเขือ    | พื้นที่เทศบาลตำบล<br>ท่ามะเขือ 6 ชุมชน                      | 100,000       | 100,000       | 100,000       | 100,000       | 50,000        | 1<br>ครั้ง/ปี   | ประชาชนมี<br>คุณภาพชีวิตที่ดี  | กอง<br>สาธารณสุข                  |                          |

| ที่ | โครงการ   | วัตถุประสงค์   | เป้าหมาย<br>(ผลลัพธ์โครงการ)   | งบประมาณ      |               |               |               |               |               | ตัวชี้วัด<br>(KPI)  | ผลที่คาดว่าจะ<br>ได้รับ (ผลลัพธ์) | หน่วยงานที่<br>รับผิดชอบ |
|-----|---|--|--|---------------|---------------|---------------|---------------|---------------|---------------|---|-----------------------------------|--------------------------|
|     |   |  |  | 2561<br>(บาท) | 2562<br>(บาท) | 2563<br>(บาท) | 2564<br>(บาท) | 2565<br>(บาท) |               |   |                                   |                          |
| 13  | โครงการส่งเสริมการ<br>บำบัดน้ำเสียใน<br>ครัวเรือน   | 1. เพื่อสนับสนุนให้<br>ประชาชนมีส่วนร่วมใน<br>การจัดการน้ำเสียตั้งแต่<br>ครัวเรือน       | ประชาชนทุกคน<br>ในเขตเทศบาล<br>ตำบล<br>ท่ามะเขือ                                       | 50,000        | 50,000        | 50,000        | 50,000        | 50,000        | 1             | มีการจัดการน้ำ<br>เสียจาก<br>ครัวเรือนตาม<br>หลักวิชาการ                          | กอง<br>สาธารณสุข                  |                          |
| 14  | โครงการสืบสานพระ<br>ราชปณิธานสมเด็จพระ<br>เจ้าตากมหาราช   | เพื่อสืบสานพระราช<br>ปณิธานสมเด็จพระ<br>เจ้าตากมหาราช<br>ป้องกันและควบคุม<br>โรคมาลาเรีย | ประชาชนในเขต<br>เทศบาลตำบล<br>ท่ามะเขือ จำนวน 6<br>ชุมชน                               | 40,000        | 40,000        | 40,000        | 40,000        | 40,000        | 1<br>ครั้ง/ปี | ควบคุมและ<br>ป้องกัน<br>โรคมาลาเรีย<br>ได้  | กอง<br>สาธารณสุข                  |                          |
| 15  | โครงการรณรงค์และ<br>แก้ไขปัญหายาเสพติด<br>( To be<br>number<br>one ) ศูนย์เพื่อนใจ<br>วัยรุ่นในชุมชน/<br>หมู่บ้าน | เพื่อช่วยแก้ปัญหา<br>ยาเสพติด วิกฤตชุมชน<br>และเสริมสร้างให้เป็น<br>ชุมชนเข้มแข็ง        | แก้ปัญหาเสพติด<br>วิกฤตชุมชนและ<br>เสริมสร้างให้เป็น<br>ชุมชนเข้มแข็ง<br>จำนวน 6 ชุมชน | 40,000        | 40,000        | 40,000        | 40,000        | 40,000        | 1             | แก้ไขปัญหา<br>ยาเสพติดวิกฤต<br>ชุมชนและ<br>เสริมสร้างให้<br>เป็นชุมชน<br>เข้มแข็ง | กอง<br>สาธารณสุข                  |                          |



| ที่ | โครงการ   | วัตถุประสงค์  | เป้าหมาย<br>(ผลผลิตโครงการ)  | งบประมาณ      |               |               |               |               | ตัวชี้วัด<br>(KPI) | ผลที่คาดว่าจะ<br>ได้รับ (ผลลัพธ์)  | หน่วยงานที่<br>รับผิดชอบ |
|-----|---|---|--|---------------|---------------|---------------|---------------|---------------|--------------------|--|--------------------------|
|     |   |   |  | 2561<br>(บาท) | 2562<br>(บาท) | 2563<br>(บาท) | 2564<br>(บาท) | 2565<br>(บาท) |                    |  |                          |
| 16  | โครงการอบรมหญิง<br>อุบลรัตน์ราชกัญญา<br>สิริวัฒนาพรรณวดี                              | เพื่อปฏิบัติตามพระราช<br>ประสงค์และส่งเสริมให้<br>ชุมชนมีความรู้ความเข้าใจ<br>ในด้านสาธารณสุข | อบรมให้ความรู้แก่<br>ประชาชนใหม่<br>ความรู้ความเข้าใจ<br>ในด้านสาธารณสุข<br>พื้นฐาน จำนวน 6<br>ชุมชน | 40,000        | 40,000        | 40,000        | 40,000        | 40,000        | 1<br>ครั้ง/ปี      | ส่งเสริมพัฒนา<br>ให้ความรู้แก่<br>ประชาชนใหม่<br>ความรู้ความ<br>เข้าใจในด้าน<br>สาธารณสุข<br>พื้นฐาน | กอง<br>สาธารณสุข         |
| 17  | โครงการฝึกอบรม<br>สัปดาห์ปลอดโรค คน<br>ปลอดภัย จากโรคพิษ<br>สุนัขบ้า ตามพระ<br>ปณิธาน | เพื่อให้ความรู้แก่<br>ประชาชนและจัดซื้อ<br>วัคซีนในการป้องกัน<br>การแพร่ระบาดของ              | ประชาชนและสุนัข<br>แมวในเขตเทศบาล<br>ตำบล<br>ท่ามะเขือ   | -             | -             | 40,000        | 40,000        | 40,000        | 1 ครั้ง/ปี         | ควบคุมและ<br>ป้องกันการแพร่<br>ระบาดของโรค<br>พิษสุนัขบ้า<br>ไม่ให้เกิดโรคพิษ                        | กอง<br>สาธารณสุข<br>ฯ    |

| ที่ | โครงการ   | วัตถุประสงค์  | เป้าหมาย<br>(ผลผลิตโครงการ)     | งบประมาณ      |               |               |               |               |        | ตัวชี้วัด<br>(KPI) | ผลที่คาดว่าจะ<br>ได้รับ (ผลลัพธ์)  | หน่วยงานที่<br>รับผิดชอบ |
|-----|---|---|---------------------------------|---------------|---------------|---------------|---------------|---------------|--------|--------------------|--|--------------------------|
|     |   |   |                                 | 2561<br>(บาท) | 2562<br>(บาท) | 2563<br>(บาท) | 2564<br>(บาท) | 2565<br>(บาท) |        |                    |  |                          |
| 18  | โครงการอบรมให้<br>ความรู้แก่ผู้ประกอบการ<br>กิจการผู้นำสัมหอต<br>เหรียญ | เพื่อให้ความรู้แก่ผู้<br>ประกอบการกิจการผู้นำ<br>สัมหอตเหรียญ | ผู้ประกอบการ<br>(ผลผลิตโครงการ) | -             | -             | 30,000        | 30,000        | 30,000        | 30,000 | 1 ครั้ง/ปี         | ประชาชนใน<br>เขตเทศบาล<br>ตำบลท่ามะजेือ<br>มีน้ำสะอาดใน<br>การอุปโภค<br>บริโภค | กอง<br>สาธารณสุข<br>๗    |

| ที่ | โครงการ   | วัตถุประสงค์  | เป้าหมาย<br>(ผลผลิตโครงการ)             | งบประมาณ      |               |               |               |               |        | ตัวชี้วัด<br>(KPI) | ผลที่คาดว่าจะ<br>ได้รับ (ผลลัพธ์)                    | หน่วยงานที่<br>รับผิดชอบ |
|-----|---|---|---|---------------|---------------|---------------|---------------|---------------|--------|--------------------|--|--------------------------|
|     |   |   |   | 2561<br>(บาท) | 2562<br>(บาท) | 2563<br>(บาท) | 2564<br>(บาท) | 2565<br>(บาท) |        |                    |  |                          |
| 19  | โครงการฝึกอบรม<br>ควบคุมโรค<br>หนองพยาธิของ<br>สมเด็จพระเทพฯ          | เพื่อให้ความรู้แก่<br>ประชาชนในเขต<br>เทศบาลตำบล<br>ท่ามะเขือ | ประชาชนในเขต<br>เทศบาลตำบล<br>ท่ามะเขือ | -             | 40,000        | 40,000        | 40,000        | 40,000        | 40,000 | 1 ครั้ง/ปี         | ประชาชนมี<br>ความรู้ในเรื่อง<br>โรคหนองพยาธิ<br>ฯ    | กอง<br>สาธารณสุข<br>ฯ    |
| 20  | โครงการฝึกอบรม<br>ควบคุมโรคขาดสาร<br>ไอโอดีนของสมเด็จพระ<br>เทพฯ      | เพื่อให้ความรู้แก่<br>ประชาชนในเขต<br>เทศบาลตำบล<br>ท่ามะเขือ | ประชาชนในเขต<br>เทศบาลตำบล<br>ท่ามะเขือ | -             | 40,000        | 40,000        | 40,000        | 40,000        | 40,000 | 1 ครั้ง/ปี         | ประชาชนมี<br>ความรู้ในเรื่อง<br>โรคขาดสาร<br>ไอโอดีน | กอง<br>สาธารณสุข<br>ฯ    |
| 21  | โครงการฝึกอบรม<br>ปรับปรุงภาวะ<br>โภชนาการและ<br>สุขภาพเด็ก สมเด็จพระ | เพื่อให้ความรู้แก่<br>ประชาชนในเขต<br>เทศบาลตำบล              | ประชาชนในเขต<br>เทศบาลตำบล<br>ท่ามะเขือ | -             | 40,000        | 40,000        | 40,000        | 40,000        | 40,000 | 1 ครั้ง/ปี         | ประชาชนมี<br>สุขภาพที่ดี                             | กอง<br>สาธารณสุข<br>ฯ    |

| ที่ | โครงการ  | วัตถุประสงค์   | เป้าหมาย<br>(ผลิตภัณฑ์โครงการ)          | งบประมาณ      |               |               |               |               |            | ตัวชี้วัด<br>(KPI)  | ผลที่คาดว่าจะ<br>ได้รับ (ผลลัพธ์) | หน่วยงานที่<br>รับผิดชอบ |
|-----|--|--|---|---------------|---------------|---------------|---------------|---------------|------------|---|-----------------------------------|--------------------------|
|     |  |  |   | 2561<br>(บาท) | 2562<br>(บาท) | 2563<br>(บาท) | 2564<br>(บาท) | 2565<br>(บาท) |            |   |                                   |                          |
| 22  | โครงการฝึกอบรม<br>ส่งเสริมโภชนาการ<br>และสุขภาพอนามัย<br>แม่และเด็กสมเด็จ<br>พระเทพฯ | ท่ามะเขือ<br>เพื่อให้ความรู้แก่<br>ประชาชนในเขต<br>เทศบาลตำบล<br>ท่ามะเขือ | ประชาชนในเขต<br>เทศบาลตำบล<br>ท่ามะเขือ | -             | 40,000        | 40,000        | 40,000        | 40,000        | 1 ครั้ง/ปี | มีโภชนาการที่ดี<br>และสุขภาพ<br>อนามัยที่ดีทั้ง<br>แม่และเด็ก | กอง<br>สาธารณสุข<br>ฯ             |                          |
| 23  | โครงการฝึกอบรม<br>ควบคุมโรคมาลาเรีย<br>สมเด็จพะพระเทพฯ                               | ท่ามะเขือ<br>เพื่อให้ความรู้แก่<br>ประชาชนในเขต<br>เทศบาลตำบล<br>ท่ามะเขือ | ประชาชนในเขต<br>เทศบาลตำบล<br>ท่ามะเขือ | -             | 40,000        | 40,000        | 40,000        | 40,000        | 1 ครั้ง/ปี | ปราศจากโรค<br>มาลาเรียในเขต<br>เทศบาลตำบล<br>ท่ามะเขือ        | กอง<br>สาธารณสุข<br>ฯ             |                          |
| 24  | โครงการฝึกอบรม<br>พัฒนาระบบ<br>สุขภาพในโรงเรียน<br>และชุมชน สมเด็จ                   | ท่ามะเขือ<br>เพื่อให้ความรู้แก่<br>ประชาชนในเขต<br>เทศบาลตำบล              | ประชาชนในเขต<br>เทศบาลตำบล<br>ท่ามะเขือ | -             | 40,000        | 40,000        | 40,000        | 40,000        | 1 ครั้ง/ปี | มีระบบ<br>สุขภาพที่ดีใน<br>โรงเรียนและ                        | กอง<br>สาธารณสุข<br>ฯ             |                          |

| ที่ | โครงการ   | วัตถุประสงค์  | เป้าหมาย<br>(ผลผลิตโครงการ)             | งบประมาณ      |               |               |               |               |            | ตัวชี้วัด<br>(KPI)                                    | ผลที่คาดว่าจะ<br>ได้รับ (ผลลัพธ์) | หน่วยงานที่<br>รับผิดชอบ |
|-----|---|---|---|---------------|---------------|---------------|---------------|---------------|------------|---|-----------------------------------|--------------------------|
|     |   |   |   | 2561<br>(บาท) | 2562<br>(บาท) | 2563<br>(บาท) | 2564<br>(บาท) | 2565<br>(บาท) |            |   |                                   |                          |
|     | พระเทพฯ   | ท่ามะเขือ   |   |               |               |               |               |               |            |   | ชุมชน                             |                          |
| 25  | โครงการฝึกอบรม<br>ตรวจสุขภาพ<br>เคลื่อนที่ สมเด็จพระ<br>เจ้าอนังนภชอ เจ้า<br>ฟ้าจุฬาภรณวลัย<br>ลักษณ์ อัครราชกุมารี<br>กรมพระศรีสวาง<br>ควัฒน วรปัตติยราช<br>นารี | เพื่อให้ความรู้แก่<br>ประชาชนในเขต<br>เทศบาลตำบล<br>ท่ามะเขือ | ประชาชนในเขต<br>เทศบาลตำบล<br>ท่ามะเขือ | -             | 40,000        | 40,000        | 40,000        | 40,000        | 1 ครั้ง/ปี | ประชาชนใน<br>เขตเทศบาล<br>ตำบลท่ามะเขือ<br>มีสุขภาพดี | กอง<br>สาธารณสุข<br>ฯ             |                          |
| 26  | โครงการฝึกอบรม<br>ช่วยลดการติดเชื้อ<br>จากแม่สู่ลูก<br>สภาสาธารณสุขไทย พระ<br>เจ้าวรวงศ์เธอ   | เพื่อให้ความรู้แก่<br>ประชาชนในเขต<br>เทศบาลตำบลท่ามะเขือ     | ประชาชนในเขต<br>เทศบาลตำบล<br>ท่ามะเขือ | -             | 40,000        | 40,000        | 40,000        | 40,000        | 1 ครั้ง/ปี | ประชาชนรู้จัก<br>วิธีป้องกันโรค<br>เอชไอวี            | กอง<br>สาธารณสุข<br>ฯ             |                          |

แผนพัฒนาท้องถิ่น (พ.ศ. 2561-2565) เทศบาลตำบลท่ามะเขือ

| ที่ | โครงการ  | วัตถุประสงค์   | เป้าหมาย<br>(ผลผลิตโครงการ)             | งบประมาณ      |               |               |               |               |           | ตัวชี้วัด<br>(KPI) | ผลที่คาดว่าจะ<br>ได้รับ (ผลลัพธ์)  | หน่วยงานที่<br>รับผิดชอบ |
|-----|--|--|---|---------------|---------------|---------------|---------------|---------------|-----------|--------------------|--|--------------------------|
|     |  |  |   | 2561<br>(บาท) | 2562<br>(บาท) | 2563<br>(บาท) | 2564<br>(บาท) | 2565<br>(บาท) |           |                    |  |                          |
| 27  | โครงการสมทบทุน<br>หลักประกันสุขภาพ<br>ในระดับท้องถิ่นหรือ<br>พื้นที่ (สปสช.) | เพื่อสร้างหลักประกัน<br>สุขภาพให้ทั่วถึงและ<br>ยั่งยืนโดยส่งเสริม<br>กระบวนการการมี<br>ส่วนรวมตามความ<br>พร้อม ความเหมาะสม<br>และความต้องการของ<br>ประชาชนในท้องถิ่น | ประชาชนในเขต<br>เทศบาลตำบลท่า<br>มะเขือ | -             | 400,000       | 400,000       | 400,000       | 400,000       | 400,000   | 1ครั้ง/ปี          | ทำให้ประชาชน<br>ในเขตเทศบาล<br>ตำบลท่ามะเขือ<br>มีหลักประกัน<br>สุขภาพที่ทั่วถึง | กอง<br>สาธารณสุข<br>ฯ    |
|     | <b>รวม 27 โครงการ</b>  |  |   | 2,066,000     | 2,066,000     | 2,936,000     | 2,936,000     | 2,936,000     | 2,886,000 |                    |  |                          |

รายละเอียดโครงการพัฒนา

แผนพัฒนาท้องถิ่น (พ.ศ. 2561-2565)

เทศบาลตำบลท่ามะเขือ อำเภอคลองขลุง จังหวัดกำแพงเพชร

ก.ยุทธศาสตร์จังหวัดที่ 4 การพัฒนาชุมชน สังคม ให้เป็นเมืองน่าอยู่

ข.ยุทธศาสตร์การพัฒนาของ อปท. ในเขตจังหวัดที่ 4 การส่งเสริมสุขภาพอนามัย และคุณภาพชีวิตของประชาชน และสังคมที่เข้มแข็ง

3.ยุทธศาสตร์ 4 การส่งเสริมสุขภาพอนามัย และคุณภาพชีวิตของประชาชนที่เข้มแข็ง

3.5 แผนงานงบกลาง

| ที่ | โครงการ  | วัตถุประสงค์   | เป้าหมาย<br>(ผลผลิตโครงการ)   | งบประมาณและที่มา |               |               |               | ตัวชี้วัด<br>(KPI) | ผลที่คาดว่าจะได้รับ<br>(ผลลัพธ์) | หน่วย<br>งานที่<br>รับผิดชอบ   |               |
|-----|--|--|---|------------------|---------------|---------------|---------------|--------------------|----------------------------------|--|---------------|
|     |  |  |   | 2561<br>(บาท)    | 2562<br>(บาท) | 2563<br>(บาท) | 2564<br>(บาท) |                    |                                  |  | 2565<br>(บาท) |
| 1   | โครงการป้องกันและ<br>บรรเทาความเดือด<br>ร้อน<br>ของประชาชน | เพื่อช่วยเหลือ<br>ประชาชน เมื่อเกิด<br>ภัยพิบัติต่างๆ เช่น<br>อุทกภัย น้ำป่าไหล<br>หลาก แผ่นดินถล่ม<br>ภัยหนาว อัคคีภัย<br>ฯลฯ | จัดกิจกรรม/<br>โครงการป้องกันและ<br>บรรเทาความเดือด<br>ร้อน<br>ของประชาชน | 200,000          | 200,000       | 200,000       | 200,000       | 200,000            | 1 ครั้ง/ปี                       | ประชาชน<br>ได้รับความ<br>ช่วยเหลือ<br>อย่างถูกต้อง<br>รวดเร็ว เมื่อ<br>ประสบภัย<br>พิบัติ เป็น<br>การลดการ | สำนัก<br>ปลัด |

แผนพัฒนาท้องถิ่น (พ.ศ. 2561-2565) เทศบาลตำบลท่ามะเขือ

| ที่ | โครงการ   | วัตถุประสงค์  | เป้าหมาย<br>(ผลผลิตโครงการ)                      | งบประมาณและที่มา |               |               |               |               | ตัวชี้วัด<br>(KPI) | ผลที่คาดว่าจะได้รับ<br>(ผลลัพธ์)                       | หน่วย<br>งานที่<br>รับผิดชอบ |
|-----|---|---|--|------------------|---------------|---------------|---------------|---------------|--------------------|--|------------------------------|
|     |   |   |  | 2561<br>(บาท)    | 2562<br>(บาท) | 2563<br>(บาท) | 2564<br>(บาท) | 2565<br>(บาท) |                    |  |                              |
| 2   | โครงการสนับสนุน<br>สงเคราะห์เบี้ยยังชีพ<br>ผู้ป่วยเอดส์ให้แก่ผู้ป่วย<br>เอดส์ภายในเขต<br>เทศบาล | เพื่อช่วยเหลือ<br>-สนับสนุนสงเคราะห์<br>เบี้ยยังชีพผู้ป่วยเอดส์<br>ภายในเขตเทศบาล<br>ตำบล ท่ามะเขือ | สงเคราะห์เบี้ยยังชีพ<br>ผู้ป่วยเอดส์/            | 12,000           | 12,000        | 12,000        | 12,000        | 12,000        | 12 ครั้ง/<br>ปี    | สูญเสีย<br>ชีวิตและ<br>ทรัพย์สิน                       | สำนัก<br>ปลัด                |
| 3   | โครงการสนับสนุน<br>สงเคราะห์ให้แก่ผู้<br>พิการหรือทุพพลภาพ<br>ภายในเขตเทศบาล                    | เพื่อช่วยเหลือ<br>-สนับสนุนสวัสดิการ<br>สังคมให้แก่คนพิการ<br>หรือทุพพลภาพ<br>ภายในเขตเทศบาล        | สงเคราะห์เบี้ยยังชีพ<br>ผู้พิการหรือทุพพล<br>ภาพ | 200,000          | 200,000       | 200,000       | 200,000       | 200,000       | 1 ครั้ง/ปี         | ผู้พิการหรือ<br>ทุพพลภาพ<br>ภายในเขต<br>เทศบาล<br>ตำบล | สำนัก<br>ปลัด                |



แผนพัฒนาท้องถิ่น (พ.ศ. 2561-2565) เทศบาลตำบลท่ามะเขือ

| ที่ | โครงการ   | วัตถุประสงค์   | เป้าหมาย<br>(ผลผลิตโครงการ)        | งบประมาณและที่มา |               |               |               |               | ตัวชี้วัด<br>(KPI) | ผลที่คาดว่าจะ<br>จะได้รับ<br>(ผลลัพธ์)  | หน่วย<br>งานที่<br>รับผิดชอบ |
|-----|---|--|------------------------------------|------------------|---------------|---------------|---------------|---------------|--------------------|---|------------------------------|
|     |   |  |                                    | 2561<br>(บาท)    | 2562<br>(บาท) | 2563<br>(บาท) | 2564<br>(บาท) | 2565<br>(บาท) |                    |   |                              |
| 4   | โครงการอุดหนุน<br>สำหรับสนับสนุน เงิน<br>สวัสดิการสังคมให้แก่<br>ผู้สูงอายุภายในเขต<br>เทศบาล | เพื่อช่วยเหลือ<br>-สนับสนุนสงเคราะห์<br>ผู้สูงอายุ<br>ภายในเขตเทศบาล<br>ตำบล ท่ามะเขือ | สงเคราะห์เบี้ยยังชีพ<br>ผู้สูงอายุ | 1,000,000        | 1,000,000     | 1,000,000     | 1,000,000     | 1,000,000     | 1 ครั้ง/ปี         | ผู้สูงอายุ<br>ภายในเขต<br>เทศบาล<br>ตำบล<br>ท่ามะเขือ<br>ได้รับความ<br>ช่วยเหลือได้<br>มีคุณภาพ<br>ชีวิตที่ดีขึ้น | สำนัก<br>ปลัด                |
| รวม | 4 โครงการ   | -  | -                                  | 1,412,000        | 1,412,000     | 1,412,000     | 1,412,000     | 1,412,000     | -                  | -   | -                            |

รายละเอียดโครงการพัฒนา

แผนพัฒนาท้องถิ่น (พ.ศ. 2561-2565)

เทศบาลตำบลท่ามะเขือ อำเภอคลองขลุง จังหวัดกำแพงเพชร  
 อนุชธศาสตร์จังหวัดที่ 4 การพัฒนาชุมชน สังคมให้เป็นเมืองน่าอยู่

อนุชธศาสตร์การพัฒนาของ อบท. ในเขตจังหวัดที่ 7 การพัฒนาบริหารจัดการองค์การปกครองส่วนท้องถิ่นให้มีประสิทธิภาพและธรรมาภิบาล  
 5.ยุทธศาสตร์ด้านที่ 7 การพัฒนาบริหารจัดการองค์การปกครองส่วนท้องถิ่นให้มีประสิทธิภาพและธรรมาภิบาล

5.1 แผนงานบริหารงานทั่วไป

| ที่ | โครงการ  | วัตถุประสงค์   | เป้าหมาย (ผลผลิตโครงการ)  | งบประมาณ   |            |            |            | ตัวชี้วัด (KPI) | ผลที่คาดว่าจะได้รับ (ผลลัพธ์) | หน่วยงานที่รับผิดชอบ   |            |
|-----|--|--|---|------------|------------|------------|------------|-----------------|-------------------------------|--|------------|
|     |  |  |   | 2561 (บาท) | 2562 (บาท) | 2563 (บาท) | 2564 (บาท) |                 |                               |  | 2565 (บาท) |
| 1   | โครงการพัฒนาและปรับปรุงพัฒนาระบบอินเทอร์เน็ต เทศบาลตำบลท่ามะเขือ | เพื่อพัฒนาปรับปรุงเทคโนโลยี ข้อมูลข่าวสารให้รองรับความเจริญก้าวหน้าในอนาคต | จ้างเหมาดูแลพัฒนาและปรับปรุงพัฒนาระบบอินเทอร์เน็ต เทศบาลตำบลท่ามะเขือ | 60,000     | 60,000     | 60,000     | 60,000     | 60,000          | 1 ครั้ง/ปี                    | เทศบาลมีเว็บไซต์ในการประชาสัมพันธ์กิจกรรมต่างๆ และให้บริการข้อมูลข่าวสารแก่ประชาชน | กองวิชาการ |

| ที่ | โครงการ  | วัตถุประสงค์  | เป้าหมาย (ผลผลิต โครงการ)  | งบประมาณ   |            |            |            |            | ตัวชี้วัด (KPI) | ผลที่คาดว่าจะได้รับ (ผลลัพธ์)  | หน่วยงานที่รับผิดชอบ |
|-----|--|---|--|------------|------------|------------|------------|------------|-----------------|--|----------------------|
|     |  |   |  | 2561 (บาท) | 2562 (บาท) | 2563 (บาท) | 2564 (บาท) | 2565 (บาท) |                 |  |                      |
| 2   | โครงการพัฒนาระบบข้อมูลข่าวสารสำหรับชุมชนในเขตเทศบาลตำบลท่ามะเขือ | เพื่อพัฒนาระบบเสียงตามสาย บริการให้แก่ประชาชน ในเขตเทศบาล | -จัดซื้อ/ปรับปรุงและพัฒนาระบบเสียงตามสายภายในเขตเทศบาลตำบลท่ามะเขือ -จัดซื้อหนังสือพิมพ์ ฯลฯ | 300,000    | 100,000    | 300,000    | 300,000    | 300,000    | 6 แห่ง          | ได้รับทราบ ประชาชน ได้รับประโยชน์ ด้านข้อมูลข่าวสาร ของเทศบาลได้ อย่างมี ประสิทธิภาพ | กองวิชาการ           |
| 3   | โครงการสนับสนุนการดำเนินการจัดทำระบบบัญชีคอมพิวเตอร์ (E-LAAS)    | เพื่อดำเนินการจัดทำระบบบัญชีคอมพิวเตอร์ (E-LAAS)          | จัดกิจกรรม/โครงการ สนับสนุนการดำเนินการ จัดทำระบบ  | 20,000     | 20,000     | 20,000     | 20,000     | 20,000     | 1 ครั้ง/ปี      | ดำเนินการ จัดทำระบบ บัญชี คอมพิวเตอร์  | กองคลัง              |

แผนพัฒนาท้องถิ่น (พ.ศ. 2561-2565) เทศบาลตำบลท่ามะเขือ

| ที่ | โครงการ                                  | วัตถุประสงค์  | เป้าหมาย (ผลผลิต โครงการ)             | งบประมาณ   |            |            |            |            | ตัวชี้วัด (KPI) | ผลที่คาดว่าจะได้รับ (ผลลัพธ์)                        | หน่วยงานที่รับผิดชอบ |
|-----|--|---|---------------------------------------|------------|------------|------------|------------|------------|-----------------|--|----------------------|
|     |  |   |                                       | 2561 (บาท) | 2562 (บาท) | 2563 (บาท) | 2564 (บาท) | 2565 (บาท) |                 |  |                      |
| 4   | โครงการปรับปรุงแผนกฯ และทะเบียนทรัพย์สิน | เพื่อให้ข้อมูลแผนที่ภาษาซีและทะเบียนทรัพย์สินเป็นปัจจุบัน | บัญชีคอมพิวเตอร์ (E-LAAS)             | 100,000    | 100,000    | 100,000    | 100,000    | 100,000    | 1 ครั้ง/ปี      | ข้อมูลแผนที่ ภาษาซี และทะเบียนทรัพย์สิน เป็นปัจจุบัน | กองคลัง              |
| 5   | โครงการชำระภาษีเคลื่อนที่                | เพื่ออำนวยความสะดวกให้กับประชาชนในเขตเทศบาลตำบลท่ามะเขือ  | จัดกิจกรรม/โครงการชำระภาษีสเคลื่อนที่ | 20,000     | 20,000     | 20,000     | 20,000     | 20,000     | 2 ครั้ง/ปี      | ประชาชนในเขตเทศบาลตำบลท่ามะเขือได้รับความสะดวกในการ  | กองคลัง              |

แผนพัฒนาท้องถิ่น (พ.ศ. 2561-2565) เทศบาลตำบลท่ามะเขือ

| ที่ | โครงการ   | วัตถุประสงค์  | เป้าหมาย (ผลผลิต โครงการ)  | งบประมาณ   |            |            |            |            | ตัวชี้วัด (KPI) | ผลที่คาดว่าจะได้รับ (ผลลัพธ์) | หน่วยงานที่รับผิดชอบ |  |                      |
|-----|---|---|--|------------|------------|------------|------------|------------|-----------------|-------------------------------|----------------------|--|----------------------|
|     |   |   |  | 2561 (บาท) | 2562 (บาท) | 2563 (บาท) | 2564 (บาท) | 2565 (บาท) |                 |                               |                      |  |                      |
| 6   | โครงการฝึกอบรมคณะกรรมการจัดซื้อจัดจ้าง              | เพื่อให้ผู้เข้ารับการอบรมมีความเข้าใจเกี่ยวกับกระบวนการในการจัดซื้อจัดจ้างตามระเบียบฯ | ฝึกอบรมให้ความรู้แก่คณะผู้บริหาร สมาชิกสภาเทศบาล พนักงานเทศบาล คณะกรรมการชุมชนและเจ้าหน้าที่เกี่ยวข้อง | -          | -          | 20,000     | 20,000     | 20,000     | 20,000          | 20,000                        | 1 ครั้ง/ปี           | ผู้เข้ารับการอบรมมีความรู้ความเข้าใจเกี่ยวกับกระบวนการในการจัดซื้อจัดจ้างตามระเบียบฯ | กองคลัง              |
| 7   | โครงการจัดทำระบบงานบริการเทศบาลออนไลน์ (เทศบาล 4.0) | เพื่อบูรณาการเชื่อมโยงการทำงานแต่ละส่วนราชการของ                                      | พัฒนาระบบ Mobile Application เพื่อให้ผู้ใช้งาน   | -          | -          | 500,000    | 500,000    | 500,000    | 500,000         | 500,000                       | 1 ครั้ง/ปี           | มีการเชื่อมโยงการทำงานในแต่ละส่วนราชการของ   | กองวิชาการ และแผนงาน |

แผนพัฒนาท้องถิ่น (พ.ศ. 2561-2565) เทศบาลตำบลท่ามะเขือ

| ที่ | โครงการ   | วัตถุประสงค์   | เป้าหมาย (ผลผลิตโครงการ)  | งบประมาณ   |            |            |            |            | ตัวชี้วัด (KPI) | ผลที่คาดว่าจะได้รับ (ผลลัพธ์)                                  | หน่วยงานที่รับผิดชอบ |
|-----|---|--|---|------------|------------|------------|------------|------------|-----------------|--|----------------------|
|     |   |  |   | 2561 (บาท) | 2562 (บาท) | 2563 (บาท) | 2564 (บาท) | 2565 (บาท) |                 |  |                      |
|     |   | เทศบาลตำบลท่ามะเขือให้มีประสิทธิภาพและลดขั้นตอนการปฏิบัติงาน | สามารถดาวโหลดและติดตั้งโทรศัพท์เคลื่อนที่เพื่อเป็นศูนย์กลางในการเข้าใช้งานโปรแกรมระบบงานบริการเทศบาลออนไลน์ |            |            |            |            |            |                 | เทศบาลตำบลท่ามะเขืออย่างมีประสิทธิภาพและลดขั้นตอนการปฏิบัติงาน |                      |
| 8   | โครงการพัฒนาและปรับปรุงเว็บไซต์ของเทศบาลตำบลท่ามะเขือ | เพื่อพัฒนาและปรับปรุงเว็บไซต์ของเทศบาลตำบลท่ามะเขือ          | พัฒนาและปรับปรุงเว็บไซต์ <a href="http://www.tmkcity">www.tmkcity</a>                                       | -          | -          | 20,000     | 20,000     | 20,000     | 1 ครั้ง/ปี      | เว็บไซต์ของเทศบาลตำบลท่ามะเขือมีข้อมูลที่                      | กองวิชาการ           |

แผนพัฒนาท้องถิ่น (พ.ศ. 2561-2565) เทศบาลตำบลท่ามะเขือ

| ที่ | โครงการ   | วัตถุประสงค์                  | เป้าหมาย (ผลผลิต โครงการ) | งบประมาณ   |            |            |            |            | ตัวชี้วัด (KPI) | ผลที่คาดว่าจะได้รับ (ผลลัพธ์)   | หน่วยงานที่รับผิดชอบ |
|-----|---|-------------------------------|---------------------------|------------|------------|------------|------------|------------|-----------------|---|----------------------|
|     |   |                               |                           | 2561 (บาท) | 2562 (บาท) | 2563 (บาท) | 2564 (บาท) | 2565 (บาท) |                 |   |                      |
| 9   | โครงการเผยแพร่ความรู้ และปรับปรุงศูนย์ข้อมูลข่าวสารของเทศบาล ตำบลท่ามะเขือตามพระราชบัญญัติข้อมูลข่าวสารของทางราชการ พ.ศ. 2540 | ให้ตอบสนองการใช้งานของประชาชน | .go.th                    | -          | -          | 20,000     | 20,000     | 20,000     | 1 ครั้ง/ปี      | ศูนย์ข้อมูลข่าวสารของเทศบาลท่ามะเขือได้รับการปรับปรุงให้มีข้อมูลครบถ้วนและเป็นปัจจุบัน ตามเกณฑ์ | กองวิชาการและแผนงาน  |

แผนพัฒนาท้องถิ่น (พ.ศ. 2561-2565) เทศบาลตำบลท่ามะเขือ

| ที่ | โครงการ       | วัตถุประสงค์ | เป้าหมาย<br>(ผลผลิต<br>โครงการ) | งบประมาณ      |               |               |               |               | ตัวชี้วัด<br>(KPI) | ผลที่คาดว่าจะ<br>ได้รับ<br>(ผลลัพธ์) | หน่วยงาน<br>ที่<br>รับผิดชอบ |
|-----|---------------|--------------|---------------------------------|---------------|---------------|---------------|---------------|---------------|--------------------|--------------------------------------|------------------------------|
|     |               |              |                                 | 2561<br>(บาท) | 2562<br>(บาท) | 2563<br>(บาท) | 2564<br>(บาท) | 2565<br>(บาท) |                    |                                      |                              |
|     |               |              | ข้อมูลข่าวสาร                   |               |               |               |               |               |                    | มาตรฐาน                              |                              |
|     | รวม 9 โครงการ |              |                                 | 500,000       | 3000,000      | 1,060,000     | 1,060,000     | 1,060,000     |                    |                                      |                              |



รายละเอียดโครงการพัฒนา

แผนพัฒนาท้องถิ่น (พ.ศ. 2561-2565)

สำหรับโครงการที่เกินศักยภาพขององค์กรปกครองส่วนท้องถิ่น

เทศบาลตำบลท่ามะเขือ อำเภอคลองขลุง จังหวัดกำแพงเพชร

ก.ยุทธศาสตร์จังหวัดที่ 3 การพัฒนาคุณภาพชีวิต ความมั่นคงทางสังคม และสิ่งแวดล้อมอย่างยั่งยืน

ข.ยุทธศาสตร์การพัฒนาของ อบต. ในเขตจังหวัดที่ ยุทธศาสตร์ 1 การจัดวางผังเมืองและพัฒนาโครงสร้างพื้นฐาน

1.ยุทธศาสตร์ตำบลที่ 1 การจัดวางผังเมืองและพัฒนาโครงสร้างพื้นฐาน

1.1 แผนงานอุตสาหกรรมและการโยธา

| ที่ | โครงการ                                       | วัตถุประสงค์   | เป้าหมาย (ผลผลิตโครงการ)  | งบประมาณ   |            |            |            |            | ตัวชี้วัด (KPI) | ผลที่คาดว่าจะได้รับ (ผลลัพธ์)  | หน่วยงานที่รับผิดชอบ |
|-----|---|--|---|------------|------------|------------|------------|------------|-----------------|--|----------------------|
|     |   |  |   | 2561 (บาท) | 2562 (บาท) | 2563 (บาท) | 2564 (บาท) | 2565 (บาท) |                 |  |                      |
| 1   | โครงการก่อสร้างเขื่อนป้องกันตลิ่งริมแม่น้ำปิง | เพื่อป้องกันน้ำกัดเซาะตลิ่งถนนเส้นริมปิงชำรุดเสียหาย และป้องกันน้ำท่วมบริเวณริมแม่น้ำปิง | ก่อสร้างเขื่อนระยะทาง 1,800 ม. บริเวณ ริมแม่น้ำปิง ทั้งทิศเหนือ และ | 20,000,000 | 20,000,000 | 23,360,000 | 23,360,000 | -          | 1 แห่ง          | พื้นที่บริเวณริมแม่น้ำอยู่ในสภาพดี มั่นคงแข็งแรงปลอดภัยและป้องกันน้ำท่วม | กองช่าง              |

แผนพัฒนาท้องถิ่น (พ.ศ. 2561-2565) เทศบาลตำบลท่ามะเขือ

| ที่ | โครงการ  | วัตถุประสงค์   | เป้าหมาย (ผลผลิตโครงการ)  | งบประมาณ   |            |            |            |            | ตัวชี้วัด (KPI)        | ผลที่คาดว่าจะได้รับ (ผลลัพธ์)  | หน่วยงานที่รับผิดชอบ |
|-----|--|--|---------------------------|------------|------------|------------|------------|------------|------------------------|--|----------------------|
|     |  |  |                           | 2561 (บาท) | 2562 (บาท) | 2563 (บาท) | 2564 (บาท) | 2565 (บาท) |                        |  |                      |
| 2   | โครงการปรับปรุงระบบจำหน่ายไฟฟ้าแรงสูงในพื้นที่ใต้ดิน (Underground) | เพื่อปรับปรุงระบบจำหน่ายสายลงพื้นที่ใต้ดิน ระยะทางไม่น้อยกว่า 1,200 เมตร | ทิศใต้ของศาลาเจ้าพ่อปู่ดำ | -          | -          | -          | -          | 80,000,000 | ไม่น้อยกว่า 1,200 เมตร | เกิดความปลอดภัยกับผู้ใช้งานและปรับปรุงภูมิทัศน์บริเวณชุมชนในเขตเทศบาลฯ | กองช่าง              |
| รวม | 2 โครงการ  | -  | -                         | 20,000,000 | 20,000,000 | 23,360,000 | -          | 80,000,000 |                        |  |                      |

บัญชีครุภัณฑ์

แผนพัฒนาท้องถิ่น (พ.ศ. 2561 - 2565)

เทศบาลตำบลท่ามะเขือ อำเภอคลองขลุง จังหวัดกำแพงเพชร

แบบ ก. 03

| ที่ | แผนงาน              | หมวด       | ประเภท                         | วัตถุประสงค์   | เป้าหมาย<br>(ผลผลิตของครุภัณฑ์)   | งบประมาณ      |               |               |               |               | หน่วยงาน<br>รับผิดชอบ<br>หลัก          |
|-----|---------------------|------------|--------------------------------|--|---|---------------|---------------|---------------|---------------|---------------|--|
|     |                     |            |                                |  |   | 2561<br>(บาท) | 2562<br>(บาท) | 2563<br>(บาท) | 2564<br>(บาท) | 2565<br>(บาท) |  |
| 1   | บริหารงาน<br>ทั่วไป | คำครุภัณฑ์ | ครุภัณฑ์งาน<br>บ้านงานครัว     | เพื่อใหม่เครื่องมือ<br>เครื่องใช้ปฏิบัติ<br>ราชการ   | จัดซื้อครุภัณฑ์งาน<br>บ้านงานครัวทุก<br>ประเภท เช่น<br>ไมโครเวฟ ตู้เย็น<br>ฯลฯ                      | 300,000       | 300,000       | 300,000       | 300,000       | 300,000       | สำนักงานปลัด<br>กองคลัง<br>กองวิชาการฯ |
| 2   | การศึกษา            | คำครุภัณฑ์ | ครุภัณฑ์<br>งานบ้านงาน<br>ครัว | เพื่อให้สถานศึกษา<br>มีห้องพยาบาลที่ได้<br>มาตรฐาน และมี<br>เครื่องมือใช้<br>ปฏิบัติงานอย่าง<br>พอเพียง สำหรับ | 1.เตียง จำนวน 4<br>เตียง<br>2.ตู้เก็บยา จำนวน 2<br>ตู้<br>3.ตู้เย็น จำนวน 2 ตู้<br>4.เครื่องตัดหญ้า | 500,000       | -             | -             | -             | -             | กองการศึกษา                            |

แผนพัฒนาท้องถิ่น (พ.ศ. 2561-2565) เทศบาลตำบลท่ามะเขือ

| ที่ | แผนงาน                   | หมวด        | ประเภท                  | วัตถุประสงค์   | เป้าหมาย<br>(ผลผลิตของครุภัณฑ์)                          | งบประมาณ      |               |               |               |               | หน่วยงาน<br>รับผิดชอบ<br>หลัก |                                     |
|-----|--------------------------|-------------|-------------------------|--|--|---------------|---------------|---------------|---------------|---------------|-------------------------------|-------------------------------------|
|     |                          |             |                         |  |  | 2561<br>(บาท) | 2562<br>(บาท) | 2563<br>(บาท) | 2564<br>(บาท) | 2565<br>(บาท) |                               |                                     |
|     |                          |             |                         | 1.ศูนย์พัฒนาเด็ก<br>เล็กเทศบาลตำบล<br>ท่ามะเขือ<br>2.โรงเรียนอนุบาล<br>เทศบาลตำบลท่า<br>มะเขือ | จำนวน 1 เครื่อง<br>5.เครื่องทำน้ำเย็น<br>จำนวน 1 เครื่อง |               |               |               |               |               |                               |                                     |
| 3   | สาธารณสุข                | ค่าครุภัณฑ์ | ครุภัณฑ์<br>บ้านงานครัว | เพื่อให้มีเครื่องมือ<br>เครื่องใช้ปฏิบัติ<br>ราชการ  | จัดซื้อครุภัณฑ์งาน<br>บ้านงานครัวทุก<br>ประเภท           | 100,000       | 100,000       | 100,000       | 100,000       | 100,000       | 100,000                       | กอง<br>สาธารณสุข                    |
| 4   | อุตสาหกรรม<br>และการโยธา | ค่าครุภัณฑ์ | ครุภัณฑ์<br>บ้านงานครัว | เพื่อให้มีเครื่องมือ<br>เครื่องใช้ปฏิบัติ<br>ราชการ  | จัดซื้อครุภัณฑ์งาน<br>บ้านงานครัวทุก<br>ประเภท           | 100,000       | 100,000       | 100,000       | 100,000       | 100,000       | 100,000                       | กองช่าง                             |
| 5   | บริหารงาน<br>ทั่วไป      | ค่าครุภัณฑ์ | ครุภัณฑ์<br>คอมพิวเตอร์ | เพื่อให้มีเครื่องมือ<br>เครื่องใช้ปฏิบัติ<br>ราชการ  | จัดซื้อครุภัณฑ์<br>คอมพิวเตอร์ทุก<br>ประเภท เช่น         | 100,000       | 100,000       | 100,000       | 100,000       | 100,000       | 100,000                       | สำนักปลัด<br>กองคลัง<br>กองวิชาการฯ |

แผนพัฒนาท้องถิ่น (พ.ศ. 2561-2565) เทศบาลตำบลห้วยเม็ก

| ที่ | แผนงาน    | หมวด        | ประเภท                  | วัตถุประสงค์  | เป้าหมาย<br>(ผลผลิตของครุภัณฑ์)  | งบประมาณ      |               |               |               |               | หน่วยงาน<br>รับผิดชอบ<br>หลัก |             |
|-----|-----------|-------------|-------------------------|---|--|---------------|---------------|---------------|---------------|---------------|-------------------------------|-------------|
|     |           |             |                         |   |  | 2561<br>(บาท) | 2562<br>(บาท) | 2563<br>(บาท) | 2564<br>(บาท) | 2565<br>(บาท) |                               |             |
|     |           |             |                         |   | - คอมพิวเตอร์ชนิด<br>- เครื่องสำรองไฟ<br>- เครื่องพิมพ์<br>ฯลฯ   |               |               |               |               |               |                               |             |
| 6   | การศึกษา  | ค่าครุภัณฑ์ | ครุภัณฑ์<br>คอมพิวเตอร์ | เพื่อให้มีเครื่องมือ<br>ใช้ปฏิบัติงาน<br>โรงเรียนอนุบาล<br>เทศบาลตำบลห้วย<br>เม็ก | 1 เครื่องคอมพิวเตอร์<br>จำนวน 2 ชุด<br>2.เครื่องสำรองไฟ<br>จำนวน 2 เครื่อง<br>3.เครื่องพิมพ์<br>จำนวน 2 เครื่อง<br>4.เครื่องพิมพ์<br>จำนวน 1 เครื่อง | 10,000        | 70,000        | -             | -             | -             |                               | กองการศึกษา |
| 7   | สาธารณสุข | ค่าครุภัณฑ์ | ครุภัณฑ์<br>คอมพิวเตอร์ | เพื่อให้มีเครื่องมือ<br>เครื่องใช้ปฏิบัติ<br>ราชการ                               | จัดซื้อครุภัณฑ์<br>คอมพิวเตอร์ทุก<br>ประเภท เช่น   | 100,000       | 100,000       | 100,000       | 100,000       | 100,000       |                               | สาธารณสุขฯ  |

| ที่ | แผนงาน                   | หมวด                            | ประเภท                       | วัตถุประสงค์  | เป้าหมาย<br>(ผลผลิตของครุภัณฑ์)  | งบประมาณ      |               |               |               |               | หน่วยงาน<br>รับผิดชอบ<br>หลัก       |  |
|-----|--------------------------|---------------------------------|------------------------------|---|--|---------------|---------------|---------------|---------------|---------------|-------------------------------------|--|
|     |                          |                                 |                              |   |  | 2561<br>(บาท) | 2562<br>(บาท) | 2563<br>(บาท) | 2564<br>(บาท) | 2565<br>(บาท) |                                     |  |
|     |                          |                                 |                              |   | - คอมพิวเตอร์ชนิด<br>- เครื่องสำรองไฟ<br>- เครื่องพิมพ์<br>ฯลฯ   |               |               |               |               |               |                                     |  |
| 8   | อุตสาหกรรม<br>และการโยธา | ค่าครุภัณฑ์<br>คอมพิวเตอร์      | ครุภัณฑ์<br>คอมพิวเตอร์      | เพื่อให้มีเครื่องมือ<br>เครื่องใช้ปฏิบัติ<br>ราชการ | จัดซื้อครุภัณฑ์<br>คอมพิวเตอร์ทุก<br>ประเภท เช่น<br>- คอมพิวเตอร์ชนิด<br>- เครื่องสำรองไฟ<br>- เครื่องพิมพ์<br>ฯลฯ | 100,000       | 100,000       | 100,000       | 100,000       | 100,000       | กองช่าง                             |  |
| 9   | บริหารงาน<br>ทั่วไป      | ค่าครุภัณฑ์<br>โซลาร์และ<br>แผง | ครุภัณฑ์<br>โซลาร์และ<br>แผง | เพื่อให้มีเครื่องมือ<br>เครื่องใช้ปฏิบัติ<br>ราชการ | จัดซื้อครุภัณฑ์<br>โซลาร์และแผง<br>ทุกประเภท<br>- เครื่องรับโทรทัศน์   | 100,000       | 100,000       | 100,000       | 100,000       | 100,000       | สำนักปลัด<br>กองวิชาการฯ<br>กองคลัง |  |

แผนพัฒนาท้องถิ่น (พ.ศ. 2561-2565) เทศบาลตำบลท่ามะเขือ

| ที่ | แผนงาน    | หมวด        | ประเภท                         | วัตถุประสงค์  | เป้าหมาย<br>(ผลผลิตของครุภัณฑ์)   | งบประมาณ      |               |               |               |               | หน่วยงาน<br>รับผิดชอบ<br>หลัก |
|-----|-----------|-------------|--------------------------------|---|---|---------------|---------------|---------------|---------------|---------------|-------------------------------|
|     |           |             |                                |   |   | 2561<br>(บาท) | 2562<br>(บาท) | 2563<br>(บาท) | 2564<br>(บาท) | 2565<br>(บาท) |                               |
| 10  | การศึกษา  | ค่าครุภัณฑ์ | ครุภัณฑ์<br>โชนาและ<br>เผยแพร่ | เพื่อให้มีเครื่องมือ<br>ใช้ปฏิบัติงาน<br>สำหรับ<br>1.ศูนย์พัฒนาเด็ก<br>เล็กเทศบาลตำบล<br>ท่ามะเขือ<br>2.โรงเรียนอนุบาล<br>เทศบาลตำบลท่า<br>มะเขือ | -เครื่องเล่น<br>- เครื่องขยายเสียง<br>- เครื่องถ่ายเอกสาร<br>- ชุดเครื่องเสียง<br>ฯลฯ<br>1.เครื่องฉายภาพ<br>มัลติมีเดีย จำนวน 2<br>ชุด<br>2.กล้องถ่ายรูป<br>จำนวน 1 เครื่อง<br>3.กล้องถ่ายวิดีโอ<br>จำนวน 1 เครื่อง | 200,000       | 30,000        | 100,000       | -             | -             | กองการศึกษา                   |
| 11  | สาธารณสุข | ค่าครุภัณฑ์ | ครุภัณฑ์<br>โชนาและ            | เพื่อให้มีเครื่องมือ  | จัดซื้อครุภัณฑ์   | 100,000       | 100,000       | 100,000       | 100,000       | 100,000       | กอง                           |

แผนพัฒนาท้องถิ่น (พ.ศ. 2561-2565) เทศบาลตำบลท่ามะเขือ

| ที่ | แผนงาน                   | หมวด        | ประเภท                          | วัตถุประสงค์  | เป้าหมาย<br>(ผลผลิตของครุภัณฑ์)   | งบประมาณ      |               |               |               |               | หน่วยงาน<br>รับผิดชอบ<br>หลัก |
|-----|--------------------------|-------------|---------------------------------|---|---|---------------|---------------|---------------|---------------|---------------|-------------------------------|
|     |                          |             |                                 |   |   | 2561<br>(บาท) | 2562<br>(บาท) | 2563<br>(บาท) | 2564<br>(บาท) | 2565<br>(บาท) |                               |
| 12  | อุตสาหกรรม<br>และการโยธา | ค่าครุภัณฑ์ | ครุภัณฑ์<br>โฆษณาและ<br>เผยแพร่ | เพื่อให้มีเครื่องมือ<br>เครื่องใช้ปฏิบัติ<br>ราชการ | โฆษณาและเผยแพร่<br>ทุกประเภท<br>- เครื่องรับโทรทัศน์<br>- เครื่องเล่น<br>- เครื่องขยายเสียง<br>- เครื่องถ่ายภาพเอกสาร<br>- ชุดเครื่องเสียง<br>ฯลฯ | 100,000       | 100,000       | 100,000       | 100,000       | 100,000       | กองช่าง                       |



แผนพัฒนาท้องถิ่น (พ.ศ. 2561-2565) เทศบาลตำบลท่ามะเขือ

| ที่ | แผนงาน              | หมวด        | ประเภท                                      | วัตถุประสงค์  | เป้าหมาย<br>(ผลผลิตของครุภัณฑ์)<br>ฯลฯ | งบประมาณ      |               |               |               |               | หน่วยงาน<br>รับผิดชอบ<br>หลัก       |
|-----|---------------------|-------------|---|---|--|---------------|---------------|---------------|---------------|---------------|-------------------------------------|
|     |                     |             |   |   |  | 2561<br>(บาท) | 2562<br>(บาท) | 2563<br>(บาท) | 2564<br>(บาท) | 2565<br>(บาท) |                                     |
| 13  | บริหารงาน<br>ทั่วไป | ค่าครุภัณฑ์ | จัดซื้อ<br>ครุภัณฑ์<br>ยานพาหนะ<br>และขนส่ง | เพื่อให้มีเครื่องมือ<br>เครื่องใช้ปฏิบัติ<br>ราชการ     | - ชุดเครื่องเสียง<br>ฯลฯ               | 5,000,000     | 5,000,000     | 5,000,000     | 5,000,000     | 500,000       | สำนักปลัด<br>กองคลัง<br>กองวิชาการฯ |
| 14  | การศึกษา            | ค่าครุภัณฑ์ | ครุภัณฑ์<br>ยานพาหนะ<br>และขนส่ง            | เพื่อให้มีเครื่องมือ<br>ใช้ปฏิบัติงาน จัด<br>กิจกรรมและ | รถยนต์กระบะ 4<br>ประตู จำนวน 1 คัน     | -             | -             | -             | 800,000       | -             | กองการศึกษา                         |

แผนพัฒนาท้องถิ่น (พ.ศ. 2561-2565) เทศบาลตำบลท่ามะเขือ

| ที่ | แผนงาน              | หมวด        | ประเภท                                      | วัตถุประสงค์  | เป้าหมาย<br>(ผลผลิตของครุภัณฑ์)   | งบประมาณ      |               |               |               |               | หน่วยงาน<br>รับผิดชอบ<br>หลัก |
|-----|---------------------|-------------|---|---|---|---------------|---------------|---------------|---------------|---------------|-------------------------------|
|     |                     |             |   |   |   | 2561<br>(บาท) | 2562<br>(บาท) | 2563<br>(บาท) | 2564<br>(บาท) | 2565<br>(บาท) |                               |
|     |                     |             |   | โครงการต่างๆ<br>สำหรับ 1. กอง<br>การศึกษา<br>2. ศูนย์พัฒนาเด็ก<br>เล็กเทศบาลตำบล<br>ท่ามะเขือ<br>3. โรงเรียนอนุบาล<br>เทศบาลตำบล<br>ท่ามะเขือ |   |               |               |               |               |               |                               |
| 15  | แผนงาน<br>สาธารณสุข | ค่าครุภัณฑ์ | จัดซื้อ<br>ครุภัณฑ์<br>ยานพาหนะ<br>และขนส่ง | เพื่อใหม่เครื่องมือ<br>เครื่องใช้ปฏิบัติ<br>ราชการ  | จัดซื้อครุภัณฑ์<br>ยานพาหนะและ<br>ขนส่งทุกประเภท<br>-รถบรรทุกน้ำ<br>-รถยนต์บรรทุกขยะ<br>-รถบรรทุก | 5,000,000     | 5,000,000     | 5,000,000     | 5,000,000     | 500,000       | กอง<br>สาธารณสุข              |

แผนพัฒนาท้องถิ่น (พ.ศ. 2561-2565) เทศบาลตำบลท่ามะเขือ

| ที่ | แผนงาน                             | หมวด        | ประเภท                                      | วัตถุประสงค์   | เป้าหมาย<br>(ผลลัพธ์ของครุภัณฑ์)  | งบประมาณ      |               |               |               |               | หน่วยงาน<br>รับผิดชอบ<br>หลัก      |
|-----|------------------------------------|-------------|---|--|---|---------------|---------------|---------------|---------------|---------------|------------------------------------|
|     |                                    |             |   |  |   | 2561<br>(บาท) | 2562<br>(บาท) | 2563<br>(บาท) | 2564<br>(บาท) | 2565<br>(บาท) |                                    |
| 16  | แผนงาน<br>อุตสาหกรรม<br>และการโยธา | ค่าครุภัณฑ์ | จัดซื้อ<br>ครุภัณฑ์<br>ยานพาหนะ<br>และขนส่ง | เพื่อให้มีเครื่องมือ<br>เครื่องใช้ปฏิบัติ<br>ราชการ  | จัดซื้อครุภัณฑ์<br>ยานพาหนะและ<br>ขนส่งทุกประเภท<br>-รถยนต์นั่ง<br>-รถยนต์โดยสาร<br>-รถบรรทุกน้ำ<br>-รถยนต์บรรทุกขยะ<br>-รถบรรทุก<br>-รถประจำตำแหน่ง<br>-(รถดับเพลิง) ฯลฯ | 5,000,000     | 5,000,000     | 5,000,000     | 5,000,000     | 5,000,000     | กองช่าง                            |
| 17  | บริหารงาน<br>ทั่วไป                | ค่าครุภัณฑ์ | ครุภัณฑ์<br>การเกษตร                        | เพื่อให้มีครุภัณฑ์<br>การเกษตรใช้ใน<br>การปฏิบัติงาน | โครงการจัดซื้อ<br>ครุภัณฑ์การเกษตร<br>ทุกประเภท<br>- เครื่องสูบน้ำ 11<br>เครื่อง  | 300,000       | 300,000       | 300,000       | 300,000       | 300,000       | สำนักปลัด<br>กองคลัง<br>กองวิชาการ |

แผนพัฒนาท้องถิ่น (พ.ศ. 2561-2565) เทศบาลตำบลท่ามะเขือ

| ที่ | แผนงาน                   | หมวด        | ประเภท               | วัตถุประสงค์   | เป้าหมาย<br>(ผลผลิตของครุภัณฑ์)  | งบประมาณ      |               |               |               |               | หน่วยงาน<br>รับผิดชอบ<br>หลัก |  |
|-----|--------------------------|-------------|----------------------|--|--|---------------|---------------|---------------|---------------|---------------|-------------------------------|--|
|     |                          |             |                      |  |  | 2561<br>(บาท) | 2562<br>(บาท) | 2563<br>(บาท) | 2564<br>(บาท) | 2565<br>(บาท) |                               |  |
|     |                          |             |                      |  | - เครื่องพ่นยา<br>ฯลฯ  |               |               |               |               |               |                               |  |
| 18  | แผนงาน<br>การศึกษา       | ค่าครุภัณฑ์ | ครุภัณฑ์<br>การเกษตร | เพื่อให้มีครุภัณฑ์<br>การเกษตรใช้ใบ<br>การปฏิบัติงาน | โครงการจัดซื้อ<br>ครุภัณฑ์การเกษตร<br>ทุกประเภท  | 50,000        | 50,000        | 50,000        | 50,000        | 50,000        | กองการศึกษา                   |  |
| 19  | แผนงาน<br>สาธารณสุข      | ค่าครุภัณฑ์ | ครุภัณฑ์<br>การเกษตร | เพื่อให้มีครุภัณฑ์<br>การเกษตรใช้ใบ<br>การปฏิบัติงาน | โครงการจัดซื้อ<br>ครุภัณฑ์การเกษตร<br>ทุกประเภท<br>- เครื่องสูบน้ำ<br>เครื่อง<br>- เครื่องพ่นยา<br>ฯลฯ | 300,000       | 300,000       | 300,000       | 300,000       | 300,000       | กอง<br>สาธารณสุข ฯ            |  |
| 20  | อุตสาหกรรม<br>และการโยธา | ค่าครุภัณฑ์ | ครุภัณฑ์<br>การเกษตร | เพื่อให้มีครุภัณฑ์<br>การเกษตรใช้ใบ                  | โครงการจัดซื้อ<br>ครุภัณฑ์การเกษตร<br>ทุกประเภท  | 300,000       | 300,000       | 300,000       | 300,000       | 300,000       | กองช่าง                       |  |

แผนพัฒนาท้องถิ่น (พ.ศ. 2561-2565) เทศบาลตำบลท่ามะเขือ

| ที่ | แผนงาน              | หมวด        | ประเภท                        | วัตถุประสงค์  | เป้าหมาย<br>(ผลผลิตของครุภัณฑ์)   | งบประมาณ      |               |               |               |               | หน่วยงาน<br>รับผิดชอบ<br>หลัก      |  |
|-----|---------------------|-------------|-------------------------------|---|---|---------------|---------------|---------------|---------------|---------------|------------------------------------|--|
|     |                     |             |                               |   |   | 2561<br>(บาท) | 2562<br>(บาท) | 2563<br>(บาท) | 2564<br>(บาท) | 2565<br>(บาท) |                                    |  |
|     |                     |             |                               | การปฏิบัติงาน   | - เครื่องสูบน้ำ<br>- เครื่องพ่นยา<br>ฯลฯ  |               |               |               |               |               |                                    |  |
| 21  | บริหารงาน<br>ทั่วไป | ค่าครุภัณฑ์ | ครุภัณฑ์<br>ไฟฟ้าและ<br>วิทยุ | เพื่อให้มีครุภัณฑ์<br>ไฟฟ้าและวิทยุใช้<br>ในการปฏิบัติงาน                 | จัดซื้อครุภัณฑ์ไฟฟ้า<br>และวิทยุทุกประเภท<br>- เครื่องกำเนิดไฟฟ้า<br>2 เครื่อง<br>- มีเตอร์ไฟฟ้า 4 ชุด<br>ฯลฯ | 300,000       | 300,000       | 300,000       | 300,000       | 300,000       | สำนักปลัด<br>กองคลัง<br>กองวิชาการ |  |
| 22  | การศึกษา            | ค่าครุภัณฑ์ | ครุภัณฑ์<br>ไฟฟ้าและ<br>วิทยุ | เพื่อใช้ในการเรียน<br>การสอน<br>โรงเรียนอนุบาล<br>เทศบาลตำบล<br>ท่ามะเขือ | เครื่องเสียงและ<br>อุปกรณ์ครบชุดพร้อม<br>ติดตั้ง จำนวน 1 ชุด  | 100,000       | -             | -             | 100,000       | 100,000       | กองการศึกษา                        |  |

แผนพัฒนาท้องถิ่น (พ.ศ. 2561-2565) เทศบาลตำบลท่ามะเขือ

| ที่ | แผนงาน               | หมวด        | ประเภท                | วัตถุประสงค์                                       | เป้าหมาย<br>(ผลผลิตของครุภัณฑ์)  | งบประมาณ      |               |               |               |               | หน่วยงาน<br>รับผิดชอบ<br>หลัก       |
|-----|----------------------|-------------|-----------------------|--|--|---------------|---------------|---------------|---------------|---------------|-------------------------------------|
|     |                      |             |                       |  |  | 2561<br>(บาท) | 2562<br>(บาท) | 2563<br>(บาท) | 2564<br>(บาท) | 2565<br>(บาท) |                                     |
| 23  | สาธารณสุข            | ค่าครุภัณฑ์ | ครุภัณฑ์ไฟฟ้าและวิทยุ | เพื่อให้มีครุภัณฑ์ไฟฟ้าและวิทยุใช้ในการปฏิบัติงาน  | จัดซื้อครุภัณฑ์ไฟฟ้าและวิทยุทุกประเภท<br>- เครื่องกำเนิดไฟฟ้า 2 เครื่อง<br>- มิเตอร์ไฟฟ้า 4 ชุด<br>ฯลฯ | 300,000       | 300,000       | 300,000       | 300,000       | 300,000       | กองสาธารณสุขฯ                       |
| 24  | อุตสาหกรรมและการโยธา | ค่าครุภัณฑ์ | ครุภัณฑ์ไฟฟ้าและวิทยุ | เพื่อให้มีครุภัณฑ์ไฟฟ้าและวิทยุใช้ในการปฏิบัติงาน  | จัดซื้อครุภัณฑ์ไฟฟ้าและวิทยุทุกประเภท<br>- เครื่องกำเนิดไฟฟ้า 2 เครื่อง<br>- มิเตอร์ไฟฟ้า 4 ชุด<br>ฯลฯ | 300,000       | 300,000       | 300,000       | 300,000       | 300,000       | กองช่าง                             |
| 25  | บริหารงานทั่วไป      | ค่าครุภัณฑ์ | ครุภัณฑ์อื่น          | เพื่อจัดซื้อครุภัณฑ์อื่น ๆ เพื่อใช้ในการปฏิบัติงาน | โครงการจัดซื้อครุภัณฑ์อื่นทุกประเภท  | 300,000       | 300,000       | 300,000       | 300,000       | 300,000       | สำนักปลัด<br>กองคลัง<br>กองวิชาการฯ |

แผนพัฒนาท้องถิ่น (พ.ศ. 2561-2565) เทศบาลตำบลท่ามะเขือ

| ที่ | แผนงาน                   | หมวด        | ประเภท       | วัตถุประสงค์   | เป้าหมาย<br>(ผลผลิตของครุภัณฑ์)                               | งบประมาณ      |               |               |               |               | หน่วยงาน<br>รับผิดชอบ<br>หลัก |
|-----|--------------------------|-------------|--------------|--|---|---------------|---------------|---------------|---------------|---------------|-------------------------------|
|     |                          |             |              |  |   | 2561<br>(บาท) | 2562<br>(บาท) | 2563<br>(บาท) | 2564<br>(บาท) | 2565<br>(บาท) |                               |
| 26  | การศึกษา                 | ค่าครุภัณฑ์ | ครุภัณฑ์อื่น | ส่งเสริมความกล้า<br>หาญ กล้า<br>แสดงออก รู้จัก<br>ระมัดระวัง มี<br>ระเบียบวินัยและ<br>รู้จักการแบ่งปัน | จัดซื้อเครื่องเล่น<br>สนามเด็กเล่น<br>กลางแจ้ง จำนวน 1<br>ชุด | 500,000       | -             | 500,000       | -             | -             | กองการศึกษา                   |
| 27  | สาธารณสุข                | ค่าครุภัณฑ์ | ครุภัณฑ์อื่น | เพื่อจัดซื้อครุภัณฑ์<br>อื่น ๆ เพื่อใช้ใน<br>การปฏิบัติงาน   | โครงการจัดซื้อ<br>ครุภัณฑ์อื่นทุก<br>ประเภท<br>ฯลฯ            | 300,000       | 300,000       | 300,000       | 300,000       | 300,000       | กอง<br>สาธารณสุขฯ             |
| 28  | อุตสาหกรรม<br>และการโยธา | ค่าครุภัณฑ์ | ครุภัณฑ์อื่น | เพื่อจัดซื้อครุภัณฑ์<br>อื่น ๆ เพื่อใช้ใน<br>การปฏิบัติงาน   | โครงการจัดซื้อ<br>ครุภัณฑ์อื่นทุก<br>ประเภท                   | 300,000       | 300,000       | 300,000       | 300,000       | 300,000       | กองช่าง                       |

แผนพัฒนาท้องถิ่น (พ.ศ. 2561-2565) เทศบาลตำบลท่ามะเจือ

| ที่ | แผนงาน              | หมวด        | ประเภท               | วัตถุประสงค์  | เป้าหมาย<br>(ผลลัพธ์ของครุภัณฑ์)   | งบประมาณ      |               |               |               |               | หน่วยงาน<br>รับผิดชอบ<br>หลัก |
|-----|---------------------|-------------|----------------------|---|--|---------------|---------------|---------------|---------------|---------------|-------------------------------|
|     |                     |             |                      |   |  | 2561<br>(บาท) | 2562<br>(บาท) | 2563<br>(บาท) | 2564<br>(บาท) | 2565<br>(บาท) |                               |
| 29  | บริหารงาน<br>ทั่วไป | ค่าครุภัณฑ์ | ครุภัณฑ์<br>สำนักงาน | เพื่อใหม่เครื่องมือ<br>ใช้ปฏิบัติงาน  | เพื่อจัดซื้อ<br>เครื่องปรับอากาศ<br>และครุภัณฑ์สำนักงาน<br>ทุกประเภท ฯลฯ   | 500,000       | 500,000       | 500,000       | 500,000       | 500,000       | สำนักงานปลัด                  |
| 30  | การศึกษา            | ค่าครุภัณฑ์ | ครุภัณฑ์<br>สำนักงาน | เพื่อใหม่เครื่องมือ<br>ใช้ปฏิบัติงาน<br>โรงเรียนอนุบาล<br>เทศบาลตำบลท่า<br>มะเจือ | เพื่อจัดซื้อ<br>1.แท่นบรรยายหรือ<br>กล่าวรายงาน<br>จำนวน 2 ตัว<br>2.เครื่องปรับอากาศ<br>จำนวน 4 เครื่อง<br>3.ตู้เก็บเอกสารบาน<br>เลื่อนกระจก<br>จำนวน 6 หลัง | 280,000       | -             | 250,000       | 250,000       | 250,000       | กองการศึกษา                   |



แผนพัฒนาท้องถิ่น (พ.ศ. 2561-2565) เทศบาลตำบลท่ามะเขือ

| ที่ | แผนงาน                   | หมวด        | ประเภท               | วัตถุประสงค์   | เป้าหมาย<br>(ผลผลิตของครุภัณฑ์)   | งบประมาณ      |               |               |               |               | หน่วยงาน<br>รับผิดชอบ<br>หลัก |  |
|-----|--------------------------|-------------|----------------------|--|---|---------------|---------------|---------------|---------------|---------------|-------------------------------|--|
|     |                          |             |                      |  |   | 2561<br>(บาท) | 2562<br>(บาท) | 2563<br>(บาท) | 2564<br>(บาท) | 2565<br>(บาท) |                               |  |
|     |                          |             |                      |  | 4.พัฒนาจำนวน 10<br>ตัว<br>5.เก้าอี้พลาสติก<br>จำนวน 100 ตัว                                   |               |               |               |               |               |                               |  |
| 31  | สาธารณสุข                | ค่าครุภัณฑ์ | ครุภัณฑ์<br>สำนักงาน | เพื่อใหม่เครื่องมือ<br>ใช้ปฏิบัติงาน                                   | เพื่อจัดซื้อครุภัณฑ์<br>สำนักงานทุกประเภท<br>ต่าง ๆ   | 100,000       | 100,000       | 100,000       | 100,000       | 100,000       | กอง<br>สาธารณสุขฯ             |  |
| 32  | อุตสาหกรรม<br>และการโยธา | ค่าครุภัณฑ์ | ครุภัณฑ์<br>สำนักงาน | เพื่อใหม่เครื่องมือ<br>ใช้ปฏิบัติงาน                                   | เพื่อจัดซื้อครุภัณฑ์<br>สำนักงานทุกประเภท<br>ต่าง ๆ   | 100,000       | 100,000       | 100,000       | 100,000       | 100,000       | กองช่าง                       |  |
| 33  | การศึกษา                 | ค่าครุภัณฑ์ | ครุภัณฑ์<br>การศึกษา | เพื่อใช้ในการเรียน<br>การสอน โรงเรียน<br>อนุบาลเทศบาล<br>ตำบลท่ามะเขือ | 1.กระดานอัจฉริยะ<br>จำนวน 5 ชุด<br>2.โต๊ะ เก้าอี้นักเรียน<br>สำหรับเด็กปฐมวัย<br>จำนวน 50 ชุด | 980,000       | -             | 100,000       | 100,000       | 100,000       | กองการศึกษา                   |  |

แผนพัฒนาท้องถิ่น (พ.ศ. 2561-2565) เทศบาลตำบลท่ามะเขือ

| ที่ | แผนงาน    | หมวด       | ประเภท               | วัตถุประสงค์  | เป้าหมาย<br>(ผลผลิตของครุภัณฑ์)                         | งบประมาณ      |               |               |               |               | หน่วยงาน<br>รับผิดชอบ<br>หลัก |
|-----|-----------|------------|----------------------|---|---|---------------|---------------|---------------|---------------|---------------|-------------------------------|
|     |           |            |                      |   |   | 2561<br>(บาท) | 2562<br>(บาท) | 2563<br>(บาท) | 2564<br>(บาท) | 2565<br>(บาท) |                               |
| 34  | การศึกษา  | คำครุภัณฑ์ | ครุภัณฑ์<br>การศึกษา | ส่งเสริมและ<br>กระตุ้นพัฒนาการ<br>ทั้ง 4 ด้าน<br>สำหรับ<br>1.ศูนย์พัฒนาเด็ก<br>เล็กเทศบาลตำบล<br>ท่ามะเขือ<br>2.โรงเรียนอนุบาล<br>เทศบาลตำบลท่า<br>มะเขือ | 3.โต๊ะ เก้าอี้ ประจำ<br>โรงอาหาร จำนวน<br>30 ชุด<br>ฯลฯ | 1,000,000     | -             | 500,000       | -             | 500,000       | กองการศึกษา                   |
| 35  | รักษาความ | คำครุภัณฑ์ | ครุภัณฑ์             | เพื่อให้มีเครื่องมือ  | จัดซื้อครุภัณฑ์เครื่อง                                  | 80,000        | 80,000        | 80,000        | 80,000        | 80,000        | สำนักปลัด                     |

แผนพัฒนาท้องถิ่น (พ.ศ. 2561-2565) เทศบาลตำบลท่ามะเขือ

| ที่            | แผนงาน                   | หมวด        | ประเภท                          | วัตถุประสงค์   | เป้าหมาย<br>(ผลผลิตของศูนย์)                            | งบประมาณ      |               |               |               |               | หน่วยงาน<br>รับผิดชอบ<br>หลัก |             |
|----------------|--------------------------|-------------|---------------------------------|--|---|---------------|---------------|---------------|---------------|---------------|-------------------------------|-------------|
|                |                          |             |                                 |  |   | 2561<br>(บาท) | 2562<br>(บาท) | 2563<br>(บาท) | 2564<br>(บาท) | 2565<br>(บาท) |                               |             |
|                | สงบ                      |             | เครื่อง<br>ตัดเพลิง             | ใช้ปฏิบัติงาน  | ดับเพลิงทุกประเภท<br>(ชุดดับเพลิง)<br>(สายดับเพลิง) ฯลฯ |               |               |               |               |               |                               |             |
| 36             | การศึกษา                 | ค่าครูภัณฑ์ | ครูภัณฑ์<br>เครื่อง<br>ตัดเพลิง | เพื่อให้มีเครื่องมือ<br>ใช้ปฏิบัติงาน<br>โรงเรียนอนุบาล<br>เทศบาลตำบลท่า<br>มะเขือ | เครื่องดับเพลิง<br>จำนวน 10 ถัง                         | 100,000       | -             | -             | 100,000       | 100,000       |                               | กองการศึกษา |
| 37             | อุตสาหกรรม<br>และการโยธา | ค่าครูภัณฑ์ | ครูภัณฑ์<br>สำรวจ               | เพื่อให้มีเครื่องมือ<br>ใช้ปฏิบัติงาน  | ล้อวัดระยะทาง   | -             | -             | 5,000         | -             | -             |                               | กองช่าง     |
| รวม 37 โครงการ |                          |             |                                 |  |   |               |               |               |               |               |                               |             |

## ส่วนที่ 4

## การติดตามและประเมินผล

## 4.1 การติดตามและประเมินผลยุทธศาสตร์

ตามพระราชบัญญัติกำหนดแผนและขั้นตอนการกระจายอำนาจให้องค์กรปกครองส่วนท้องถิ่น พ.ศ. 2542 ได้กำหนดให้องค์กรปกครองส่วนท้องถิ่น มีอำนาจและหน้าที่ในการจัดทำแผนพัฒนาท้องถิ่นของตนเอง โดยในการจัดทำแผนพัฒนาขององค์กรปกครองส่วนท้องถิ่นนั้น จะต้องดำเนินการตามระเบียบกระทรวงมหาดไทย ว่าด้วยการจัดทำแผนพัฒนาขององค์กรปกครองส่วนท้องถิ่น พ.ศ. 2548 และที่แก้ไขเพิ่มเติมถึง (ฉบับที่ 3) พ.ศ. 2561 ทั้งนี้ แผนพัฒนาท้องถิ่นจะต้องสอดคล้องกับแผนพัฒนาจังหวัด ยุทธศาสตร์การพัฒนาขององค์กรปกครองส่วนท้องถิ่นในเขตจังหวัด แผนพัฒนาอำเภอ แผนพัฒนาตำบล แผนพัฒนาหมู่บ้านหรือแผนชุมชน อันมีลักษณะเป็นการกำหนดรายละเอียดแผนงาน จึงต้องมีการกำหนดยุทธศาสตร์การพัฒนาขององค์กรปกครองส่วนท้องถิ่นในเขตจังหวัดขึ้น ตามกระบวนการพิจารณาจากประชาคมท้องถิ่นระดับจังหวัด ร่วมกับคณะกรรมการพัฒนาองค์การบริหารส่วนจังหวัด คณะกรรมการประสานแผนพัฒนาท้องถิ่นระดับจังหวัด ผู้แทนองค์กรปกครองส่วนท้องถิ่นในเขตจังหวัด ร่วมกันจัดทำ ทบทวน หรือเปลี่ยนแปลงยุทธศาสตร์การพัฒนาขององค์กรปกครองส่วนท้องถิ่นในเขตจังหวัด เพื่อให้การจัดทำแผนพัฒนาขององค์กรปกครองส่วนท้องถิ่นเกิดประสิทธิภาพ ประสิทธิผล โดยนำยุทธศาสตร์การพัฒนาขององค์กรปกครองส่วนท้องถิ่นในเขตจังหวัดไปใช้เป็นแนวทางในการจัดทำแผนพัฒนาท้องถิ่นของตนเองได้ต่อไป และเพื่อให้สามารถบูรณาการกับแผนพัฒนาจังหวัด แผนปฏิบัติราชการประจำปีของจังหวัด และตอบสนองความต้องการของประชาชนอันจะนำไปสู่การจัดทำงบประมาณที่มีประสิทธิภาพในท้องถิ่นได้อย่างแท้จริง เป็นเครื่องมือในการพัฒนาท้องถิ่นให้เข้มแข็ง เกิดประโยชน์สูงสุดต่อประชาชนในท้องถิ่น

องค์กรปกครองส่วนท้องถิ่น จึงต้องกำหนดยุทธศาสตร์การพัฒนาขององค์กรปกครองส่วนท้องถิ่นให้สอดคล้องยุทธศาสตร์การพัฒนาขององค์กรปกครองส่วนท้องถิ่นในเขตจังหวัดเพื่อนำไปสู่การบูรณาการร่วมกัน ให้เกิดความสอดคล้องกับแผนพัฒนาจังหวัด สามารถเชื่อมโยงไปสู่แผนพัฒนา กลุ่มจังหวัด แผนพัฒนาภาค แผนพัฒนาเศรษฐกิจและสังคมแห่งชาติ ฉบับที่ 12 แผนยุทธศาสตร์ชาติ 20 ปี ไทยแลนด์ 4.0 และในการจัดทำแผนพัฒนาท้องถิ่น (พ.ศ. 2561 – 2565) จะต้องมีการติดตามและประเมินผลยุทธศาสตร์เพื่อความสอดคล้องแผนพัฒนาท้องถิ่นขององค์กรปกครองส่วนท้องถิ่น ตามระเบียบกระทรวงมหาดไทยว่าด้วยการจัดทำแผนขององค์กรปกครองส่วนท้องถิ่น พ.ศ. 2548 และที่แก้ไขเพิ่มเติมถึง (ฉบับที่ 3) พ.ศ. 2561 โดยคณะกรรมการติดตามและประเมินผลแผนพัฒนาท้องถิ่น จะต้องดำเนินการให้คะแนนตามเกณฑ์ที่กำหนดไว้ ซึ่งเป็นส่วนหนึ่งของการติดตามและประเมินผลแผนพัฒนา โดยดำเนินการให้แล้วเสร็จภายในหกสิบวัน นับแต่วันที่ประกาศใช้งบประมาณรายจ่าย รายละเอียดแนวทางการพิจารณาตามหนังสือกระทรวงมหาดไทย ส่วนที่ สดท 0810.3/ว 2931 ลงวันที่ 15 พฤษภาคม 2562 เรื่อง ชักซ้อมแนวทางการทบทวนแผนพัฒนาท้องถิ่น (พ.ศ. 2561 – 2565) ขององค์กรปกครองส่วนท้องถิ่น ดังนี้

แนวทางการพิจารณาการติดตามและประเมินผลยุทธศาสตร์  
เพื่อความสอดคล้องแผนพัฒนาท้องถิ่นขององค์กรปกครองส่วนท้องถิ่น

| ประเด็นการพิจารณา  | คะแนน |
|--|-------|
| 1. ข้อมูลสภาพทั่วไปและข้อมูลพื้นฐานขององค์กรปกครองส่วนท้องถิ่น | 20    |
| 2. การวิเคราะห์สภาพการณ์และศักยภาพ                             | 20    |
| 3. ยุทธศาสตร์ประกอบด้วย  | 60    |
| 3.1 ยุทธศาสตร์ขององค์กรปกครองส่วนท้องถิ่น                      | (10)  |
| 3.2 ยุทธศาสตร์ขององค์กรปกครองส่วนท้องถิ่นในเขตจังหวัด          | (10)  |
| 3.3 ยุทธศาสตร์จังหวัด  | (10)  |
| 3.4 วิสัยทัศน์   | (5)   |
| 3.5 กลยุทธ์  | (5)   |
| 3.6 เป้าประสงค์ของแต่ละประเด็นกลยุทธ์                          | (5)   |
| 3.7 จุดยืนทางยุทธศาสตร์  | (5)   |
| 3.8 แผนงาน   | (5)   |
| 3.9 ความเชื่อมโยงของยุทธศาสตร์ในภาพรวม                         | (5)   |
| รวมคะแนน   | 100   |

แนวทางเบื้องต้นในการให้คะแนนแนวทางการพิจารณาการติดตามและประเมินผลยุทธศาสตร์  
เพื่อความสอดคล้องแผนพัฒนาท้องถิ่นขององค์กรปกครองส่วนท้องถิ่น

| ประเด็นการพิจารณา  | รายละเอียดหลักเกณฑ์  | คะแนนเต็ม | คะแนนที่ได้ |
|--|--|-----------|-------------|
| 1. ข้อมูลสภาพทั่วไปและข้อมูลพื้นฐานขององค์กรปกครองส่วนท้องถิ่น | ควรประกอบด้วยข้อมูลดังนี้<br>(1) ข้อมูลเกี่ยวกับด้านกายภาพ เช่น ที่ตั้งของหมู่บ้าน/ชุมชน/ตำบล ลักษณะภูมิประเทศ ลักษณะภูมิอากาศ ลักษณะของที่ดิน ลักษณะของแหล่งน้ำ ลักษณะของป่าไม้ ฯลฯ ด้านการเมือง/การปกครอง เช่น เขตการปกครอง การเลือกตั้ง ฯลฯ   | 20<br>(3) |             |
|  | (2) ข้อมูลเกี่ยวกับด้านการเมือง/การปกครอง เช่น เขตการปกครอง การเลือกตั้ง ฯลฯ ประชากร เช่น ข้อมูลเกี่ยวกับจำนวนประชากร และช่วงอายุและจำนวนประชากร ฯลฯ   | (2)       |             |
|  | (3) ข้อมูลเกี่ยวกับสภาพทางสังคม เช่น การศึกษา สาธารณสุข อาชญากรรม ยาเสพติด การสังคมสงเคราะห์ ฯลฯ   | (2)       |             |
|  | (4) ข้อมูลเกี่ยวกับระบบบริหารพื้นฐาน เช่น การคมนาคมขนส่ง การไฟฟ้า การประปา โทรศัพท์ ฯลฯ  | (2)       |             |
|  | (5) ข้อมูลเกี่ยวกับระบบเศรษฐกิจ เช่น การเกษตร การประมง การประมง การบริการ การท่องเที่ยว อุตสาหกรรม การพาณิชย์/กลุ่มอาชีพแรงงาน ฯลฯ   | (2)       |             |
|  | (6) ข้อมูลเกี่ยวกับศาสนา ประเพณี วัฒนธรรม เช่น การนับถือ ศาสนาประเพณี และงานประจำปี ภูมิปัญญาท้องถิ่น ภาษาถิ่น สินค้าพื้นเมืองและของที่ระลึก ฯลฯ และอื่นๆ  | (2)       |             |
|  | (7) ข้อมูลเกี่ยวกับทรัพยากรธรรมชาติ เช่น น้ำ ป่าไม้ ภูเขา คุณภาพของทรัพยากรธรรมชาติ ฯลฯ  | (2)       |             |
|  | (8) การสำรวจและจัดเก็บข้อมูลเพื่อการจัดทำแผนพัฒนาท้องถิ่นหรือการใช้ข้อมูล จปฐ.   | (2)       |             |
|  | (9) การประชุมประชาคมท้องถิ่น รูปแบบ วิธีการ และการดำเนินการประชุมประชาคมท้องถิ่น โดยใช้กระบวนการร่วมคิด ร่วมทำ ร่วมตัดสินใจ ร่วมตรวจสอบ ร่วมรับประโยชน์ ร่วมแก้ไขปัญหา บริรักษาท้องถิ่น แลกเปลี่ยนเรียนรู้ เพื่อแก้ไขปัญหาสำหรับการพัฒนาท้องถิ่นตามอำนาจหน้าที่ขององค์กรปกครองส่วนท้องถิ่น | (3)       |             |

| ประเด็น<br>การพิจารณา  | รายละเอียดหลักเกณฑ์   | คะแนน<br>เต็ม | คะแนน<br>ที่ได้ |
|--|---|---------------|-----------------|
| 2. การวิเคราะห์<br>สภาพการณ์และ<br>ศักยภาพ   | <b>ควรประกอบด้วยข้อมูลดังนี้</b><br>(1) การวิเคราะห์ที่ครอบคลุมความเชื่อมโยง ความสอดคล้อง ยุทธศาสตร์จังหวัด ยุทธศาสตร์การพัฒนาขององค์กรปกครองส่วนท้องถิ่นในเขตจังหวัด ยุทธศาสตร์ขององค์กรปกครองส่วนท้องถิ่น นโยบายของผู้บริหารท้องถิ่น รวมถึงความเชื่อมโยงแผนยุทธศาสตร์ชาติ 20 ปี แผนพัฒนาเศรษฐกิจและสังคมแห่งชาติ และ Thailand 4.0 | 20<br>(5)     |                 |
|  | (2) การวิเคราะห์การใช้ผังเมืองรวมหรือผังเมืองเฉพาะและการบังคับใช้ผลของการบังคับใช้ สภาพการณ์ที่เกิดขึ้นต่อการพัฒนาท้องถิ่น  | (3)           |                 |
|  | (3) การวิเคราะห์ทางสังคม เช่น ด้านแรงงาน การศึกษา สาธารณสุข ความยากจน อาชญากรรม ปัญหายาเสพติด เทคโนโลยี จารีต ประเพณี วัฒนธรรม ภูมิปัญญาท้องถิ่น เป็นต้น  | (3)           |                 |
|  | (4) การวิเคราะห์ทางเศรษฐกิจ ข้อมูลด้านรายได้ครัวเรือน การส่งเสริมอาชีพ กลุ่มอาชีพ กลุ่มทางสังคม การพัฒนาอาชีพและกลุ่มต่างๆ สภาพทางเศรษฐกิจและความเป็นอยู่ทั่วไป เป็นต้น   | (3)           |                 |
|  | (5) การวิเคราะห์สิ่งแวดล้อม พื้นที่สีเขียว ธรรมชาติต่างๆ ทางภูมิศาสตร์ กระบวนการหรือสิ่งที่เกิดขึ้น การประติษฐ์ที่มีผลต่อสิ่งแวดล้อมและ   | (3)           |                 |
|  | (6) ผลการวิเคราะห์ศักยภาพเพื่อประเมินสถานการณ์การพัฒนาในปัจจุบันและโอกาสการพัฒนาในอนาคตของท้องถิ่น ด้วยเทคนิค SWOT Analysis ที่อาจส่งผลต่อการดำเนินงานได้แก่ S-Strength (จุดแข็ง) W-Weakness (จุดอ่อน) O-Opportunity (โอกาส) และT-Threat (อุปสรรค)  | (3)           |                 |
| 3. ยุทธศาสตร์<br>3.1 ยุทธศาสตร์ของ<br>องค์กรปกครองส่วน<br>ท้องถิ่น<br><br>3.2 ยุทธศาสตร์ของ<br>องค์กรปกครองส่วน<br>ท้องถิ่นในเขตจังหวัด<br><br>3.3 ยุทธศาสตร์<br>จังหวัด | <b>ควรประกอบด้วยข้อมูลดังนี้</b><br>สอดคล้องกับสภาพสังคม เศรษฐกิจ สิ่งแวดล้อมของท้องถิ่น ประเด็นปัญหาการพัฒนาและแนวทางการพัฒนาที่สอดคล้องกับยุทธศาสตร์ขององค์กรปกครองส่วนท้องถิ่น และเชื่อมโยงหลักพระราชบัญญัติ แผนยุทธศาสตร์ชาติ 20 ปี แผนพัฒนาเศรษฐกิจและสังคมแห่งชาติ และ Thailand 4.0   | 60<br>(10)    |                 |
|  | สอดคล้องและเชื่อมโยงกับสภาพสังคม เศรษฐกิจ สิ่งแวดล้อมของท้องถิ่น และยุทธศาสตร์จังหวัด และเชื่อมโยงหลักพระราชบัญญัติ แผนยุทธศาสตร์ชาติ 20 ปี แผนพัฒนาเศรษฐกิจและสังคมแห่งชาติและ Thailand 4.0  | (10)          |                 |
|  | สอดคล้องกับแผนพัฒนากลุ่มจังหวัด ยุทธศาสตร์พัฒนาภาค แผนพัฒนาเศรษฐกิจและสังคมแห่งชาติ แผนการบริหารราชการ  | (10)          |                 |

|   |  |  |
|---|--|--|
| แผ่นดิน นโยบาย/ยุทธศาสตร์ คสช. และนโยบายรัฐบาล หลักประชา<br>รัฐ แผนยุทธศาสตร์ชาติ 20 ปี และThailand 4.0 |  |  |
|---|--|--|

| ประเด็นการ<br>พิจารณา                          | รายละเอียดหลักเกณฑ์   | คะแนน<br>เต็ม | คะแนน<br>ที่ได้ |
|--|---|---------------|-----------------|
| 3. ยุทธศาสตร์<br>(ต่อ)                         | วิสัยทัศน์ ซึ่งมีลักษณะแสดงสถานภาพที่องค์กรปกครองส่วนท้องถิ่น<br>ต้องการจะเป็นหรือบรรลุถึงอนาคตอย่างชัดเจน สอดคล้องกับโอกาส<br>และศักยภาพที่เป็นลักษณะเฉพาะขององค์กรปกครองส่วนท้องถิ่นและ<br>สัมพันธ์กับโครงการพัฒนาท้องถิ่น  | (5)           |                 |
| 3.4 วิสัยทัศน์                                 |   |               |                 |
| 3.5 กลยุทธ์                                    | แสดงให้เห็นช่องทาง วิธีการ ภารกิจหรือสิ่งที่จะต้องทำตามอำนาจหน้าที่<br>ขององค์กรปกครองส่วนท้องถิ่นที่จะนำไปสู่การบรรลุวิสัยทัศน์ หรือ<br>แสดงให้เห็นถึงความชัดเจนในสิ่งที่จะดำเนินการให้บรรลุวิสัยทัศน์นั้น   | (5)           |                 |
| 3.6 เป้าประสงค์<br>ของแต่ละประเด็น<br>กลยุทธ์  | เป้าหมายของแต่ละประเด็นกลยุทธ์มีความสอดคล้องและสนับสนุน<br>ต่อกลยุทธ์ที่จะเกิดขึ้น มุ่งหมายสิ่งหนึ่งสิ่งใดที่ชัดเจน   | (5)           |                 |
| 3.7 จุดยืน<br>ทางยุทธศาสตร์<br>(Positioning)   | ความมุ่งมั่นอันแน่วแน่ในการวางแผนพัฒนาท้องถิ่น เพื่อให้บรรลุ<br>วิสัยทัศน์ขององค์กรปกครองส่วนท้องถิ่น ซึ่งเกิดจากศักยภาพของ<br>พื้นที่จริง<br>ที่จะนำไปสู่ผลสำเร็จทางยุทธศาสตร์   | (5)           |                 |
| 3.8 แผนงาน                                     | แผนงานหรือจุดมุ่งหมายเพื่อการพัฒนาในอนาคต กำหนดจุดมุ่งหมาย<br>ในเรื่องใดเรื่องหนึ่งหรือแผนงานที่เกิดจากเป้าประสงค์ ตัวชี้วัด ค่า<br>เป้าหมาย กลยุทธ์ จุดยืนทางยุทธศาสตร์และยุทธศาสตร์ขององค์กร<br>ปกครอง<br>ส่วนท้องถิ่นที่มีความชัดเจน นำไปสู่การจัดทำโครงการพัฒนาท้องถิ่น<br>ในแผนพัฒนาท้องถิ่น โดยระบุแผนงานและความเชื่อมโยงดังกล่าว | (5)           |                 |
| 3.9 ความเชื่อมโยง<br>ของยุทธศาสตร์ใน<br>ภาพรวม | ความเชื่อมโยงองค์รวมนำไปสู่การพัฒนาท้องถิ่นที่เกิดผลผลิต/<br>โครงการจากแผนยุทธศาสตร์ชาติ 20 ปี แผนพัฒนาเศรษฐกิจและ<br>สังคมแห่งชาติ ฉบับที่ 12 Thailand 4.0 แผนพัฒนาภาค/แผนพัฒนา<br>กลุ่มจังหวัด /แผนพัฒนาจังหวัด ยุทธศาสตร์การพัฒนาขององค์กร<br>ปกครองส่วนท้องถิ่นในเขตจังหวัด และยุทธศาสตร์ขององค์กร<br>ปกครองส่วนท้องถิ่น            | (5)           |                 |
| <b>รวมคะแนน</b>                                |   | <b>100</b>    |                 |



#### 4.2 การติดตามและประเมินผลโครงการ

การจัดทำแผนพัฒนาท้องถิ่น (พ.ศ. 2561 – 2565) ขององค์กรปกครองส่วนท้องถิ่น จะต้องมีการติดตามและประเมินผลโครงการขององค์กรปกครองส่วนท้องถิ่นเพื่อความสอดคล้องแผนพัฒนาท้องถิ่น ตามระเบียบกระทรวงมหาดไทย ว่าด้วยการจัดทำแผนขององค์กรปกครองส่วนท้องถิ่น พ.ศ. 2548 และที่แก้ไขเพิ่มเติมถึง (ฉบับที่ 3) พ.ศ. 2561 โดยคณะกรรมการติดตามและประเมินผลแผนพัฒนาท้องถิ่น จะต้องดำเนินการให้คะแนนตามเกณฑ์ที่กำหนดไว้ ซึ่งเป็นส่วนหนึ่งของการติดตามและประเมินผลแผนพัฒนา โดยดำเนินการให้แล้วเสร็จภายในหกสิบวัน นับแต่วันที่ประกาศใช้งบประมาณรายจ่าย รายละเอียดแนวทางการพิจารณาตามหนังสือกระทรวงมหาดไทย ด่วนที่สุด ที่ มท 0810.3/ว 2931 ลงวันที่ 15 พฤษภาคม 2562 เรื่อง ชักซ้อมแนวทางการทบทวนแผนพัฒนาท้องถิ่น (พ.ศ. 2561 – 2565) ขององค์กรปกครองส่วนท้องถิ่น ดังนี้

#### แนวทางการพิจารณาการติดตามและประเมินผลโครงการ เพื่อความสอดคล้องแผนพัฒนาท้องถิ่น (พ.ศ. 2561 – 2565) ขององค์กรปกครองส่วนท้องถิ่น

| ประเด็นการพิจารณา  | คะแนน      |
|--|------------|
| 1. การสรุปสถานการณ์การพิจารณา  | 10         |
| 2. การประเมินผลการนำแผนพัฒนาท้องถิ่นสี่ปีไปปฏิบัติในเชิงปริมาณ   | 10         |
| 3. การประเมินผลการนำแผนพัฒนาท้องถิ่นสี่ปีไปปฏิบัติในเชิงคุณภาพ   | 10         |
| 4. แผนงานและยุทธศาสตร์การพิจารณา   | 10         |
| 5. โครงการพัฒนา ประกอบด้วย   | 60         |
| 5.1 ความชัดเจนของชื่อโครงการ   | (5)        |
| 5.2 กำหนดวัตถุประสงค์สอดคล้องกับโครงการ  | (5)        |
| 5.3 เป้าหมาย (ผลผลิตของโครงการ) มีความชัดเจนนำไปสู่การตั้งงบประมาณได้ถูกต้อง   | (5)        |
| 5.4 โครงการมีความสอดคล้องกับแผนยุทธศาสตร์ชาติ 20 ปี  | (5)        |
| 5.5 เป้าหมาย (ผลผลิตของโครงการ) มีความสอดคล้องกับแผนพัฒนาเศรษฐกิจและสังคมแห่งชาติ                                      | (5)        |
| 5.6 โครงการมีความสอดคล้องกับ Thailand 4.0  | (5)        |
| 5.7 โครงการสอดคล้องกับยุทธศาสตร์จังหวัด  | (5)        |
| 5.8 โครงการแก้ไขปัญหาความยากจนหรือการเสริมสร้างให้ประเทศชาติมั่นคง มั่งคั่ง ยั่งยืน ภายใต้หลักปรัชญาของเศรษฐกิจพอเพียง | (5)        |
| 5.9 งบประมาณ มีความสอดคล้องกับเป้าหมาย (ผลผลิตของโครงการ)  | (5)        |
| 5.10 มีการประมาณการราคาถูกต้องตามหลักวิธีการงบประมาณ   | (5)        |
| 5.11 มีการกำหนดตัวชี้วัด (KPI) และสอดคล้องกับวัตถุประสงค์และผลคาดว่าจะได้รับ   | (5)        |
| 5.12 ผลที่คาดว่าจะได้รับ สอดคล้องกับวัตถุประสงค์   | (5)        |
| <b>รวมคะแนน</b>  | <b>100</b> |

แนวทางเบื้องต้นในการให้คะแนนแนวทางการพิจารณาการติดตามและประเมินผลโครงการ เพื่อความสอดคล้องแผนพัฒนาท้องถิ่น (พ.ศ. 2561 - 2565) ขององค์กรปกครองส่วนท้องถิ่น

| ประเด็น<br>การพิจารณา   | รายละเอียดหลักเกณฑ์   | คะแนน<br>เต็ม | คะแนน<br>ที่ได้ |
|---|---|---------------|-----------------|
| 1. การสรุป<br>สถานการณ์การ<br>พัฒนา                                   | เป็นการวิเคราะห์กรอบการจัดทำยุทธศาสตร์ขององค์กรปกครองส่วนท้องถิ่น (ใช้การวิเคราะห์ SWOT Analysis/Demand (Demand Analysis)/Global Demand และ Trend ปัจจุบันและสถานการณ์การเปลี่ยนแปลงที่มีผลต่อการพัฒนา อย่างน้อยต้องประกอบด้วยวิเคราะห์ศักยภาพด้านเศรษฐกิจ, ด้านสังคม, ด้านทรัพยากรธรรมชาติและสิ่งแวดล้อม)  | 10            |                 |
| 2. การประเมินผล<br>การนำแผนพัฒนา<br>ท้องถิ่นไปปฏิบัติ<br>ในเชิงปริมาณ | 1) การควบคุมที่มีการใช้ตัวเลขต่างๆ เพื่อนำมาใช้วัดผลในเชิงปริมาณ เช่น การวัดจำนวนโครงการ กิจกรรม งานต่างๆ ก็คือ ผลผลิตนั่นเองว่าเป็นไปตามที่ตั้งเป้าหมายเอาไว้หรือไม่จำนวนที่ดำเนินการจริงตามที่ได้กำหนดไว้เท่าไร จำนวนที่ไม่สามารถดำเนินการได้มีจำนวนเท่าไร สามารถอธิบายได้ตามหลักประสิทธิภาพ (Efficiency) ของการพัฒนาท้องถิ่นตามอำนาจหน้าที่ที่ได้กำหนดไว้<br>2) วิเคราะห์ผลกระทบ/สิ่งที่กระทบ (Impact) โครงการที่ดำเนินการในเชิงปริมาณ (Qualitative)   | 10            |                 |
| 3. การประเมินผล<br>การนำแผนพัฒนา<br>ท้องถิ่นไปปฏิบัติ<br>ในเชิงคุณภาพ | 1) การประเมินประสิทธิผลของแผนพัฒนาในเชิงคุณภาพคือการนำเอาเทคนิคต่างๆ มาใช้เพื่อวัดว่าภารกิจ โครงการ กิจกรรม งานต่างๆ ที่ดำเนินการในพื้นที่นั้นๆ ตรงต่อความต้องการของประชาชนหรือไม่และเป็นไปตามอำนาจหน้าที่หรือไม่ ประชาชนพึงพอใจหรือไม่ สิ่งของ วัสดุ ครุภัณฑ์ การดำเนินการต่างๆ มีสภาพหรือลักษณะถูกต้อง คงทน ถาวร สามารถใช้การได้ตามวัตถุประสงค์หรือไม่ ซึ่งเป็นไปตามหลักประสิทธิผล (Effectiveness) ผลการปฏิบัติราชการตามที่บรรลุวัตถุประสงค์ และเป้าหมายของแผนปฏิบัติราชการตามที่ได้รับงบประมาณมาดำเนินการ รวมถึงสามารถเทียบเคียงกับส่วนราชการหรือหน่วยงาน<br>2) วิเคราะห์ผลกระทบ/สิ่งที่กระทบ (Impact) โครงการที่ดำเนินการในเชิงคุณภาพ (Qualitative) | 10            |                 |
| 4. แผนงานและ<br>ยุทธศาสตร์การพัฒนา                                    | 1) วิเคราะห์แผนงาน งาน ที่เกิดจากด้านต่างๆ มีความสอดคล้องกับยุทธศาสตร์ขององค์กรปกครองส่วนท้องถิ่นในมิติต่างๆ จนนำไปสู่การจัดทำโครงการพัฒนาท้องถิ่นโดยใช้ SWOT Analysis/Demand (Demand Analysis)/Global Demand/Trend หรือหลักการบูรณาการ (Integration) กับ   | 10            |                 |

|  |  |  |  |
|--|--|--|--|
|  | <p>องค์กรปกครองส่วนท้องถิ่นที่มีพื้นที่ติดต่อกัน</p> <p>2) วิเคราะห์แผนงาน งาน ที่เกิดจากด้านต่างๆ ที่สอดคล้องกับการแก้ไขปัญหาความยากจน หลักปรัชชาารัฐ</p> |  |  |
|--|--|--|--|

| ประเด็น<br>การพิจารณา  | รายละเอียดหลักเกณฑ์   | คะแนน<br>เต็ม | คะแนน<br>ที่ได้ |
|--|---|---------------|-----------------|
| 5. โครงการพัฒนา<br>5.1 ความชัดเจนของ<br>ชื่อโครงการ                                      | <p>ควรประกอบด้วยข้อมูลดังนี้</p> <p>เป็นโครงการที่มีวัตถุประสงค์สนองต่อแผนยุทธศาสตร์การพัฒนา<br/>ของ<br/>องค์กรปกครองส่วนท้องถิ่นและดำเนินการเพื่อให้การพัฒนาบรรลุ<br/>ตาม<br/>วิสัยทัศน์ขององค์กรปกครองส่วนท้องถิ่นที่กำหนดไว้ ชื่อโครงการ<br/>มีความชัดเจน มุ่งไปเรื่องหนึ่ง อ่านแล้วเข้าใจได้ว่าจะพัฒนาอะไร<br/>ในอนาคต</p>  | 60<br>(5)     |                 |
| 5.2 กำหนดวัตถุประสงค์<br>ประสงค์สอดคล้องกับ<br>โครงการ                                   | <p>มีวัตถุประสงค์ชัดเจน (clearobjective) โครงการต้องกำหนด<br/>วัตถุประสงค์สอดคล้องกับความเป็นมาของโครงการสอดคล้องกับ<br/>หลักการและเหตุผลวิธีการดำเนินงานต้องสอดคล้องกับ<br/>วัตถุประสงค์<br/>มีความเป็นไปได้ชัดเจนมีลักษณะเฉพาะเจาะจง</p>  | (5)           |                 |
| 5.3 เป้าหมาย (ผลผลิต<br>ของโครงการ) มีความ<br>ชัดเจนนำไปสู่การตั้ง<br>งบประมาณได้ถูกต้อง | <p>สภาพที่อยากให้เกิดขึ้นในอนาคตเป็นทิศทางที่ต้องไปให้ถึง<br/>เป้าหมายต้องชัดเจน สามารถระบุจำนวนเท่าไร กลุ่มเป้าหมายคือ<br/>อะไร มีผลผลิต<br/>อย่างไร กลุ่มเป้าหมาย พื้นที่ดำเนินงาน และระยะเวลาดำเนินงาน<br/>อธิบายให้ชัดเจนว่าโครงการนี้จะทำที่ไหน เริ่มต้นในช่วงเวลาใดและ<br/>จบลงเมื่อไร ใครคือกลุ่มเป้าหมายของโครงการ หากกลุ่มเป้าหมาย<br/>มีหลายกลุ่ม ให้บอกชัดเจนไปว่าใครคือกลุ่มเป้าหมายหลัก<br/>ใครคือกลุ่มเป้าหมายรอง</p> | (5)           |                 |
| 5.4 โครงการมีความ<br>สอดคล้องกับแผน<br>ยุทธศาสตร์ชาติ 20 ปี                              | <p>โครงการสอดคล้องกับ (1) ความมั่นคง (2) การสร้างความสามารถ<br/>ในการแข่งขัน (3) การพัฒนาและเสริมสร้างศักยภาพคน (4) การ<br/>สร้างโอกาสความเสมอภาคและเท่าเทียมกันทางสังคม (5) การสร้าง<br/>การ<br/>เติมโตบนคุณภาพชีวิตที่เป็นมิตรต่อสิ่งแวดล้อม (6) การปรับสมดุล<br/>และพัฒนาาระบบการบริหารจัดการภาครัฐ เพื่อให้เกิดความมั่นคง<br/>มั่งคั่ง<br/>ยั่งยืน</p>  | (5)           |                 |
| 5.5 เป้าหมาย (ผลผลิต<br>ของโครงการ) มีความ   | <p>โครงการมีความสอดคล้องกับแผนพัฒนาเศรษฐกิจและสังคม<br/>แห่งชาติฉบับที่ 12 โดย (1) ยึดหลักปรัชญาของเศรษฐกิจพอเพียง</p>  | (5)           |                 |

| <p>สอดคล้องกับ<br/>แผนพัฒนาเศรษฐกิจ<br/>และสังคมแห่งชาติ</p>                                   | <p>(2) ยึดคนเป็นศูนย์กลางการพัฒนา (3) ยึดวิสัยทัศน์ภายใต้<br/>ยุทธศาสตร์ชาติ 20 ปี (4) ยึดเป้าหมายอนาคตประเทศไทย 2579<br/>(5) ยึดหลักการนำไปสู่การปฏิบัติให้เกิดผลสัมฤทธิ์อย่างจริงจังใน 5<br/>ปี ที่ต่อยอดไปสู่ผลสัมฤทธิ์ที่เป็นเป้าหมายระยะยาว ภายใต้แนวทาง<br/>การพัฒนา (1) การยกระดับศักยภาพการแข่งขันและการหลักพัน<br/>กับดีกรายได้ปานกลางสู่รายได้สูง<br/>(2) การพัฒนาศักยภาพคนตามช่วงวัยและการปฏิรูประบบเพื่อ<br/>สร้างสังคมสูงวัยอย่างมีคุณภาพ (3) การลดความเหลื่อมล้ำทาง<br/>สังคม<br/>(4) การรองรับการเชื่อมโยงภูมิภาคและความเป็นเมือง (5) การ<br/>สร้างความเจริญเติบโตทางเศรษฐกิจและสังคมอย่างเป็นมิตรกับ<br/>สิ่งแวดล้อม<br/>(6) การบริหารราชการแผ่นดินที่มีประสิทธิภาพ</p> |                       |                         |
|--|---|-----------------------|-------------------------|
| <p>ประเด็น<br/>การพิจารณา</p>  | <p>รายละเอียดหลักเกณฑ์</p>  | <p>คะแนน<br/>เต็ม</p> | <p>คะแนน<br/>ที่ได้</p> |
| <p>5. โครงการพัฒนา(ต่อ)<br/>5.6 โครงการมีความ<br/>สอดคล้องกับ Thailand<br/>4.0</p>             | <p>โครงการมีลักษณะหรือสอดคล้องกับการปรับเปลี่ยนโครงสร้าง<br/>เศรษฐกิจไปสู่ Value-Based Economy หรือเศรษฐกิจที่<br/>ขับเคลื่อนด้วยนวัตกรรม ทำน้อย ได้มาก เช่น (1) เปลี่ยนจาก<br/>การผลิตสินค้า<br/>โภคภัณฑ์ไปสู่สินค้าเชิงนวัตกรรม (2) เปลี่ยนจากการขับเคลื่อน<br/>ประเทศด้วยภาคอุตสาหกรรม ไปสู่การขับเคลื่อนด้วยเทคโนโลยี<br/>ความคิดสร้างสรรค์และนวัตกรรม (3) เปลี่ยนจากการเน้นภาค<br/>การผลิตสินค้า ไปสู่การเน้นภาคบริการมากขึ้น รวมถึงโครงการที่<br/>เติมเต็มด้วยวิทยาการ ความคิดสร้างสรรค์ นวัตกรรม<br/>วิทยาศาสตร์ เทคโนโลยี และการวิจัยและพัฒนาแล้วต่อยอด<br/>ความได้เปรียบเชิงเปรียบเทียบ เช่น ด้านการเกษตร<br/>เทคโนโลยีชีวภาพ สาธารณสุข วัฒนธรรม ฯลฯ</p>                       | <p>(5)</p>            |                         |
| <p>5.7 โครงการสอดคล้อง<br/>กับยุทธศาสตร์จังหวัด</p>  | <p>โครงการพัฒนาท้องถิ่นมีความสอดคล้องกับหัวระยะเวลาของ<br/>แผนพัฒนาจังหวัดที่ได้กำหนดขึ้น เพื่อขับเคลื่อนการพัฒนา<br/>ท้องถิ่นเสมือนหนึ่งการขับเคลื่อนการพัฒนาจังหวัด ซึ่งไม่<br/>สามารถแยกส่วนใดส่วนหนึ่งออกจากกันได้ นอกจากนี้โครงการ<br/>พัฒนาท้องถิ่นต้องเป็นโครงการเชื่อมต่อหรือเดินทางไปด้วยกัน<br/>กับยุทธศาสตร์จังหวัดที่ได้กำหนดขึ้นเป็นปัจจุบัน</p>   | <p>(5)</p>            |                         |
| <p>5.8 โครงการแก้ไข<br/>ปัญหาความยากจนหรือ<br/>การเสริมสร้างให้<br/>ประชาชนดิ้นรน มั่งคั่ง</p> | <p>เป็นโครงการที่ดำเนินการภายใต้พื้นฐานความพอเพียงที่<br/>ประชาชนดำเนินการเองหรือร่วมดำเนินการ เป็นโครงการต่อ<br/>ยุดและขยายได้ เป็นโครงการที่ประชาชนต้องการเพื่อให้เกิด<br/>ความยั่งยืน ซึ่งมีลักษณะที่จะให้ท้องถิ่นมีความมั่นคง มั่งคั่ง</p>  | <p>(5)</p>            |                         |

|   |   |     |  |
|---|---|-----|--|
| ยั่งยืน ภายใต้หลัก<br>ประชาธิปไตย                               | ยั่งยืน เป็นท้องถิ่นที่พัฒนาแล้วด้วยการพัฒนาปรัชญาเศรษฐกิจ<br>พอเพียง   |     |  |
| 5.9 งบประมาณมีความ<br>สอดคล้องกับเป้าหมาย<br>(ผลผลิตของโครงการ) | งบประมาณโครงการพัฒนาจะต้องคำนึงถึงหลักสำคัญ<br>5 ประการ<br>ในการจัดทำโครงการได้แก่ (1) ความประหยัด (Economy)<br>(2) ความมีประสิทธิภาพ (Efficiency) (3) ความมีประสิทธิภาพ<br>(Effectiveness) (4) ความเสมอภาคในการพัฒนาท้องถิ่น<br>นำไปสู่ความยุติธรรม (Equity) (5) ความโปร่งใส<br>(Transparency) | (5) |  |
| 5.10 มีการประมาณการ<br>ราคาถูกต้องตามหลัก<br>วิธีการงบประมาณ    | การประมาณราคาเพื่อการพัฒนาต้องให้สอดคล้องกับโครงการ<br>ถูกต้องตามหลักวิชาการทางช่าง หลักของราคากลาง ราคากลาง<br>ท้องถิ่น มีความโปร่งใสในการกำหนดราคาและตรวจสอบในเชิง<br>ประจักษ์  | (5) |  |

| ประเด็น<br>การพิจารณา   | รายละเอียดหลักเกณฑ์  | คะแนน<br>เต็ม | คะแนน<br>ที่ได้ |
|---|--|---------------|-----------------|
| 5. โครงการพัฒนา<br>(ต่อ)  |  | (5)           |                 |
| 5.11 มีการกำหนด<br>ตัวชี้วัด (KPI) และ<br>สอดคล้องกับ<br>วัตถุประสงค์และผลที่<br>คาดว่าจะได้รับ | มีการกำหนดตัวชี้วัดผลงาน (Key Performance Indicator : KPI)<br>ที่ สามารถวัดได้ (measurable) ใช้บอกประสิทธิผล<br>(effectiveness) ใช้บอกประสิทธิภาพ (efficiency) ได้ เช่น การ<br>กำหนดความพึงพอใจ การกำหนดร้อยละ การกำหนดอันเกิดจาก<br>ผลของวัตถุประสงค์ที่เกิดขึ้นสิ่งที่ได้รับ (การคาดการณ์ คาดว่าจะ<br>ได้รับ)  | (5)           |                 |
| 5.12 ผลที่คาดว่าจะ<br>ได้รับสอดคล้องกับ<br>วัตถุประสงค์   | ผลที่ได้รับเป็นสิ่งที่เกิดขึ้นได้จริงจากการดำเนินการตามโครงการ<br>พัฒนาซึ่งสอดคล้องกับวัตถุประสงค์ที่ตั้งไว้ การได้ผลหรือผลที่<br>เกิดขึ้นจะต้องเท่ากับวัตถุประสงค์หรือมากกว่าวัตถุประสงค์ ซึ่ง<br>การเขียนวัตถุประสงค์ควรคำนึงถึง (1) มีความเป็นไปได้และมี<br>ความเฉพาะเจาะจง ในการดำเนินงานตามโครงการ (2) วัดและ<br>ประเมินผลดับของความสำเร็จได้ (3) ระบุสิ่งที่ต้องการดำเนินงาน<br>อย่างชัดเจนและเฉพาะเจาะจงมากที่สุดและสามารถปฏิบัติได้ (4)<br>เป็นเหตุเป็นผล สอดคล้องกับความเป็นจริง (5) ส่งผลต่อการ<br>บ่งบอกเวลาได้ | (5)           |                 |
|   | รวมคะแนน   | 100           |                 |

#### 4.3 สรุปผลการพัฒนาท้องถิ่น

การจัดทำแผนพัฒนาท้องถิ่น (พ.ศ. 2561 - 2565) ขององค์กรปกครองส่วนท้องถิ่น ก็เพื่อใช้เป็นเครื่องมือในการพัฒนา เป็นแนวทางในการบริหารพัฒนาท้องถิ่นให้บรรลุตามวัตถุประสงค์ และเป้าหมายเกิดประสิทธิภาพประสิทธิผลสูงสุดในการแก้ไขปัญหาให้กับประชาชน ก่อให้เกิดประโยชน์และสามารถตอบสนองความต้องการของประชาชน โดยพิจารณาบรรจุโครงการในงบประมาณรายจ่ายประจำปี งบประมาณ รายจ่ายเพิ่มเติมและงบประมาณจากเงินสะสม โดยจะต้องมีการติดตามและประเมินผล แผนพัฒนาตามระเบียบกระทรวงมหาดไทย ว่าด้วยการจัดทำแผนพัฒนาขององค์กรปกครองส่วนท้องถิ่น พ.ศ. 2548 และที่แก้ไขเพิ่มเติมถึง (ฉบับที่ 3) พ.ศ. 2561 เป็นการสรุปผลในการรวมของท้องถิ่นเป็นการติดตาม ผลการนำยุทธศาสตร์ขององค์กรปกครองส่วนท้องถิ่นว่าเกิดผลทั้งในเชิงปริมาณ และเชิงคุณภาพอย่างไร ซึ่งสามารถวัดผลได้ทั้งเชิงสถิติต่างๆ ตาราง กราฟ และการพรรณนา ดังนี้

##### (1) การวัดผลในเชิงปริมาณและเชิงคุณภาพ

###### (1.1) การวัดผลในเชิงปริมาณ (Quantity)

โดยเครื่องมือที่ใช้ในการติดตามและประเมินผลในเชิงปริมาณ มีดังนี้

การวางแผนพัฒนาท้องถิ่น (พ.ศ.2561-2565)  
กำหนดโครงการที่จะดำเนินการตามแผนพัฒนาท้องถิ่น (พ.ศ.2561-2565)

| ยุทธศาสตร์   | ปี 2561 |          | ปี 2562 |          | ปี 2563 |          | ปี 2564 |          | ปี 2565 |          |
|--|---------|----------|---------|----------|---------|----------|---------|----------|---------|----------|
|  | จำนวน   | งบประมาณ | จำนวน   | งบประมาณ | จำนวน   | งบประมาณ | จำนวน   | งบประมาณ | จำนวน   | งบประมาณ |
| 1.ยุทธศาสตร์<br>การจัดวางผังเมือง<br>และพัฒนาโครงการ<br>พื้นฐาน  |         |          |         |          |         |          |         |          |         |          |
| 2.ยุทธศาสตร์<br>การพัฒนาด้านการ<br>ส่งเสริมการศึกษา<br>ศาสนา<br>ศิลปวัฒนธรรม และ<br>ภูมิปัญญาท้องถิ่น        |         |          |         |          |         |          |         |          |         |          |
| 3.ยุทธศาสตร์<br>การส่งเสริมเศรษฐกิจ<br>พอเพียงและพัฒนา<br>เกษตรปลอดภัย                                       |         |          |         |          |         |          |         |          |         |          |
| 4.ยุทธศาสตร์<br>การส่งเสริมสุขภาพ<br>อนามัยคุณภาพชีวิต<br>ของประชาชนและ<br>สังคมที่เข้มแข็ง                  |         |          |         |          |         |          |         |          |         |          |
| 5.ยุทธศาสตร์<br>การจัดการ<br>ทรัพยากรธรรมชาติ<br>และสิ่งแวดล้อมอย่าง<br>ยั่งยืน                              |         |          |         |          |         |          |         |          |         |          |
| 6.ยุทธศาสตร์<br>การยกระดับคุณภาพ<br>แหล่งท่องเที่ยวและ<br>ส่งเสริมการท่องเที่ยว                              |         |          |         |          |         |          |         |          |         |          |
| 7.ยุทธศาสตร์<br>การพัฒนาการ<br>บริหารจัดการองค์กร<br>ปกครองส่วนท้องถิ่น<br>ให้มีประสิทธิภาพ<br>และธรรมาภิบาล |         |          |         |          |         |          |         |          |         |          |
| <b>รวม</b>   |         |          |         |          |         |          |         |          |         |          |

รายงานสรุปผลการดำเนินงาน ประจำปีงบประมาณ .....

| ยุทธศาสตร์   | แผนการดำเนินการทั้งหมด |          |               | อนุมัติงบประมาณ |          |               | เบิกจ่าย     |          |               |
|--|------------------------|----------|---------------|-----------------|----------|---------------|--------------|----------|---------------|
|  | จำนวนโครงการ           | งบประมาณ | คิดเป็นร้อยละ | จำนวนโครงการ    | งบประมาณ | คิดเป็นร้อยละ | จำนวนโครงการ | งบประมาณ | คิดเป็นร้อยละ |
| 1.ยุทธศาสตร์<br>การจัดวางผังเมือง<br>และพัฒนาโครงการ<br>พื้นฐาน  |                        |          |               |                 |          |               |              |          |               |
| 2.ยุทธศาสตร์<br>การพัฒนาด้านการ<br>ส่งเสริมการศึกษา<br>ศาสนา<br>ศิลปวัฒนธรรม และ<br>ภูมิปัญญาท้องถิ่น        |                        |          |               |                 |          |               |              |          |               |
| 3.ยุทธศาสตร์<br>การส่งเสริม<br>เศรษฐกิจพอเพียง<br>และพัฒนาเกษตร<br>ปลอดภัย                                   |                        |          |               |                 |          |               |              |          |               |
| 4.ยุทธศาสตร์<br>การส่งเสริมสุขภาพ<br>อนามัยคุณภาพชีวิต<br>ของประชาชนและ<br>สังคมที่เข้มแข็ง                  |                        |          |               |                 |          |               |              |          |               |
| 5.ยุทธศาสตร์<br>การจัดการ<br>ทรัพยากรธรรมชาติ<br>และสิ่งแวดล้อมอย่าง<br>ยั่งยืน                              |                        |          |               |                 |          |               |              |          |               |
| 6.ยุทธศาสตร์<br>การยกระดับคุณภาพ<br>แหล่งท่องเที่ยวและ<br>ส่งเสริมการ<br>ท่องเที่ยว                          |                        |          |               |                 |          |               |              |          |               |
| 7.ยุทธศาสตร์<br>การพัฒนาการ<br>บริหารจัดการองค์กร<br>ปกครองส่วนท้องถิ่น<br>ให้มีประสิทธิภาพ<br>และธรรมาภิบาล |                        |          |               |                 |          |               |              |          |               |
| รวม  |                        |          |               |                 |          |               |              |          |               |



ยุทธศาสตร์การพัฒนาและโครงการประจำปีงบประมาณ .....  
 ยุทธศาสตร์และโครงการที่ปรากฏอยู่ในแผนและจำนวนโครงการที่ได้ปฏิบัติ

| ยุทธศาสตร์การพัฒนา   | จำนวนโครงการ                        |  |  |
|--|-------------------------------------|--|--|
|  | ปรากฏอยู่ใน<br>แผน<br>พัฒนาท้องถิ่น | บรรจุใน<br>เทศบัญญัติ<br>(นำไป<br>ปฏิบัติ) | คิดเป็นร้อยละของ<br>โครงการ<br>ที่ปรากฏในแผน |
| 1.ยุทธศาสตร์การจัดวางผังเมืองและพัฒนาโครงการพื้นฐาน                                      |                                     |  |  |
| 2.ยุทธศาสตร์การพัฒนาด้านการส่งเสริมการศึกษา ศาสนา ศิลปวัฒนธรรม และภูมิปัญญาท้องถิ่น      |                                     |  |  |
| 3.ยุทธศาสตร์การส่งเสริมเศรษฐกิจพอเพียงและพัฒนาเกษตรปลอดภัย                               |                                     |  |  |
| 4.ยุทธศาสตร์ การส่งเสริมสุขภาพอนามัยคุณภาพชีวิตของประชาชนและสังคมที่เข้มแข็ง             |                                     |  |  |
| 5.ยุทธศาสตร์การจัดการทรัพยากรธรรมชาติและสิ่งแวดล้อมอย่างยั่งยืน                          |                                     |  |  |
| 6.ยุทธศาสตร์การยกระดับคุณภาพแหล่งท่องเที่ยวและส่งเสริมการท่องเที่ยว                      |                                     |  |  |
| 7.ยุทธศาสตร์การพัฒนาการบริหารจัดการองค์กรปกครองส่วนท้องถิ่นให้มีประสิทธิภาพและธรรมาภิบาล |                                     |  |  |
| <b>รวม</b>   |                                     |  |  |

**(1.2) การวัดผลในเชิงคุณภาพ (Quality)**

ใช้แบบประเมินกำกับการจัดทำแผนพัฒนาท้องถิ่น เป็นการเฝ้าตนเองในการจัดทำแผนพัฒนาท้องถิ่นโดยจะทำการประเมินและรายงานทุก ๆ ครั้ง หลังจากที่เทศบาลตำบลท่ามะเขือได้ประกาศใช้แผนพัฒนาท้องถิ่นแล้ว และดำเนินการสำรวจความพึงพอใจในการวัดผลเชิงคุณภาพโดยภาพรวมของโครงการที่ดำเนินการพัฒนา โดยได้มีการประเมินความพึงพอใจซึ่งการประเมินความพึงพอใจทำให้ทราบถึงผลเชิงคุณภาพในการดำเนินงานของเทศบาลตำบลในภาพรวม

**เครื่องมือที่ใช้ในการวัดผลเชิงคุณภาพ มีดังนี้**

- แบบการกำกับการจัดทำแผนพัฒนาท้องถิ่น
- แบบประเมินความพึงพอใจต่อผลการดำเนินงานขององค์กรปกครองส่วนท้องถิ่น
- แบบที่แบบประเมินความพึงพอใจของผู้รับบริการในงานบริการขององค์กรปกครองส่วนท้องถิ่น (ให้หน่วยงานภายนอกดำเนินการ)

**สรุปผลการวัดผลในเชิงปริมาณและเชิงคุณภาพ**

โดยใช้แบบสำหรับการติดตามและประเมินผลเชิงปริมาณและคุณภาพ แบบสอบถาม โดยการสัมภาษณ์เพื่อวัดความพึงพอใจของผู้รับบริการ “งานจัดเก็บขยะมูลฝอย” (ยุทธศาสตร์การบริหารจัดการและการอนุรักษ์ทรัพยากรธรรมชาติและสิ่งแวดล้อม) แบบสอบถามวัดกระบวนการปฏิบัติงาน , แบบประเมินผลการมีส่วนร่วม แบบประเมินโดยใช้วิธีการแก้ปัญหาหรือเรียนรู้จากปัญหาที่เกิดขึ้น

**เชิงปริมาณ(Quantity)** ผู้รับบริการมีความพึงพอใจต่อการบริการงานจัดเก็บขยะมูลฝอยในภาพรวม ได้แก่ด้านกระบวนการ/ขั้นตอนการให้บริการ , ด้านเจ้าหน้าที่/บุคลากรให้บริการ ,ด้านสิ่งอำนวยความสะดวก และด้านช่องการให้บริการ อยู่ในระดับมาก คิดเป็นร้อยละ 85.54 เมื่อพิจารณาเป็นรายคำถามพบว่าผู้รับบริการมีความพึงพอใจระหว่างร้อยละ 82.38 – 88.02

| รายได้จากค่าธรรมเนียมจัดเก็บขยะมูลฝอย (บาท) |           |           |           |           |
|---|-----------|-----------|-----------|-----------|
| ปี 2557                                     | ปี 2558   | ปี 2559   | ปี 2560   | ปี 2561   |
| 1,011,114                                   | 1,040,314 | 1,110,695 | 1,272,420 | 1,330,860 |

**เชิงคุณภาพ (Quality)**

ดำเนินการกิจกรรมเพื่อบริหารจัดการขยะ ดังนี้

- 1) โครงการคัดแยกขยะมูลฝอยในชุมชนโดยกิจกรรม 3 RS
- 2) จัดตั้งทีมที่ปรึกษาด้านขยะ โดย อสม.และหน่วยงานที่เกี่ยวข้องเพื่อให้ความรู้ในชุมชน
- 3) จัดอบรมเชิงปฏิบัติการเพื่อสาธิตและให้ความรู้แก่ที่ปรึกษาด้านขยะในเรื่องการคัดแยกขยะในกิจกรรม 3 RS เพื่อถ่ายทอดให้กับครอบครัวต่าง ๆ ในชุมชน
- 4) รณรงค์ประชาสัมพันธ์ในการเข้าร่วมโครงการคัดแยกมูลฝอย โดยกิจกรรม 3 RS เสียงตามสายของหมู่บ้าน แจกเอกสารแผ่นพับและโบรชัวร์ในการเข้าร่วมโครงการ และติดบอร์ดประกาศคัดแยกขยะโดยกิจกรรม 3 RS ตามชุมชนทั้ง 6 ชุมชน
- 5) โครงการอบรมและศึกษา ดูงาน เพื่อพัฒนาศักยภาพบุคลากรท้องถิ่นและผู้นำท้องถิ่น ด้านบริหารจัดการระบบกำจัดขยะ/สิ่งแวดล้อม และการจัดการองค์กรชุมชน
- 6) จัดซื้อถังขยะมูลฝอยสำหรับชุมชน

7) วรรณคดีใช้ถุงผ้าแทนถุงพลาสติก เริ่มจากการปลูกฝังเด็กและเยาวชนในโรงเรียน แม่บ้านพ่อบ้านในตลาดสดเทศบาลตำบลท่ามะเขือตระหนักและเห็นถึงความสำคัญข้อดีของการใช้ถุงผ้าแทนการใช้ถุงพลาสติกเพื่อใส่ใจสิ่งแวดล้อม

#### 4.4 ข้อเสนอแนะในการจัดทำแผนพัฒนาท้องถิ่นในอนาคต

##### 4.4.1 ผลกระทบนำไปสู่ออนาคต

จากความคิดเห็นของประชาชน กลุ่มผู้ให้สัมภาษณ์ ได้เสนอปัญหาการจัดการขยะมูลฝอย ซึ่งผลกระทบนำไปสู่ออนาคต 7 ด้าน ดังนี้

1) ด้านจิตสำนึก ปัญหาด้านจิตสำนึกเป็นปัญหาที่ประชาชนขาดความตระหนักปล่อยปละละเลย ขอบทิ้งขยะไม่เลือกที่ โดยไม่คำนึงถึงผลของปัญหาขยะมูลฝอย จนเป็นเหตุให้เกิดปัญหาคอมมูนาจำนวนมาก

2) ด้านการบริหารจัดการ ปัญหาเกิดจากการบริหารงานของเทศบาลตำบลท่ามะเขือที่ไม่มีความชัดเจนในการกำหนดนโยบาย รวมทั้งการจัดโครงสร้างขององค์กรที่ไม่เอื้อต่อการแก้ไขปัญหาขยะมูลฝอย

3) ด้านประชาชน เกิดจากประชาชนมีจำนวนเพิ่มขึ้นมากจนไม่สามารถควบคุมได้ ซึ่งมีทั้งประชาชนดั้งเดิม และประชากรแฝง เช่น กลุ่มแรงงานที่เข้ามาพักอาศัยเพื่อทำงานในพื้นที่และประชาชนที่เข้ามาติดต่อธุรกิจค้าขาย ซึ่งล้วนแต่เป็นผู้สร้างขยะทั้งสิ้น

4) ด้านการมีส่วนร่วม ประชาชนยังไม่มีส่วนร่วมในการแก้ไขปัญหาขยะมูลฝอย ส่วนใหญ่การแก้ไขปัญหาคือของเทศบาลตำบลท่ามะเขือองค์กรเดียว

5) ด้านสถานที่และการกำจัดขยะมูลฝอย สถานที่ทิ้งขยะของเทศบาลตำบลท่ามะเขือมีพื้นที่จำกัด และประชาชนเริ่มเข้าไปอยู่อาศัยใกล้พื้นที่กำจัดขยะของเทศบาลส่งผลกระทบต่อดำรงชีวิตของประชาชนในด้านกลิ่น พาหะนำโรค และควันทิ้งไฟ เป็นต้น

6) ด้านพนักงานจัดเก็บขยะ ปัญหาเกิดจากพนักงานเก็บขยะขาดความรับผิดชอบในหน้าที่

7) ด้านงบประมาณ เกิดจากเทศบาลตำบลท่ามะเขือมีงบประมาณจำนวนจำกัด จึงไม่สามารถแก้ไขปัญหาขยะมูลฝอยได้เพียงลำพังองค์กรเดียว

##### 4.4.2 ข้อเสนอแนะ ผลจากการพัฒนา

ข้อสังเกต ข้อเสนอแนะ ผลจากผู้ให้สัมภาษณ์ในการแก้ไขปัญหาดังกล่าวของเทศบาลตำบลท่ามะเขือ ดังนี้

1) เทศบาลตำบลท่ามะเขือจัดโครงการเพื่อรณรงค์ให้ความรู้แก่ประชาชนในการคัดแยกขยะ และลดการใช้วัสดุที่ทำลายยาก เช่น ก่ออิฐฉาบปูน ถุงพลาสติก

2) ผู้บริหารท้องถิ่นกำหนดนโยบายด้านการจัดการขยะมูลฝอยเป็นนโยบายหลักในการพัฒนาท้องถิ่นโดยมุ่งเน้นไปที่การจัดการขยะมูลฝอย ณ แหล่งกำเนิด

3) จัดหางบประมาณจากหน่วยงานหรือองค์กรอื่นเพื่อนำมาใช้จ่ายเป็นการแก้ไขปัญหาดังกล่าว

4) จัดหาสถานที่ทิ้งขยะแห่งใหม่

5) จัดหาดังขยะและรถบรรทุกขยะที่ได้มาตรฐานและมีจำนวนเพียงพอต่อความต้องการของประชาชน

- 6) กวดขันการปฏิบัติงานของพนักงานจัดเก็บขยะและประเมินผลการปฏิบัติงาน  
อย่างต่อเนื่อง
- 7) ควรให้ประชาชนได้รับบทบาทในการแก้ไขปัญหาขยะมูลฝอยของชุมชนซึ่งอาจจะ  
เป็นการให้รางวัลแก่ชุมชนที่ปฏิบัติงานได้อย่างยอดเยี่ยม การประกวดหมู่บ้านต้นแบบในการบริหารจัดการขยะ
- 8) เทศบาลตำบลท่ามะเขือควรส่งเสริมและสนับสนุนให้ประชาชนมี  
พฤติกรรมการจัดการขยะมูลฝอยในครัวเรือนที่ถูกต้องภายใต้หลักการคือการลดปริมาณขยะมูลฝอยที่  
แหล่งกำเนิด การนำขยะมูลฝอยกลับไปใช้ซ้ำ การนำขยะมูลฝอยกลับมาใช้ใหม่ การปฏิเสธการใช้ผลิตภัณฑ์ที่  
ยากต่อการกำจัด

#### ข้อเสนอแนะเชิงปฏิบัติการ

- 1) เทศบาลตำบลท่ามะเขือควรจัดโครงสร้างการบริหารงานของ  
องค์กรซึ่งมีหน้าที่รับผิดชอบงานด้านการจัดการขยะมูลฝอยใหม่ โดยการทำงานแบบแบ่งงาน โดยมีผู้รับผิดชอบ  
แต่ละขั้นตอนอย่างชัดเจน รวมทั้งการมีเจ้าหน้าที่ผู้มีความรู้ความสามารถโดยตรง
- 2) เทศบาลตำบลท่ามะเขือควรเพิ่มอัตรากำลังพนักงานเก็บขยะมูลฝอย และ  
พิจารณาค่าตอบแทนที่มีความเป็นธรรมกับพนักงานเหล่านั้น
- 3) เทศบาลตำบลท่ามะเขือจัดเตรียมความพร้อมด้านวัสดุ คุรุภัณฑ์  
อุปกรณ์การบริหารจัดการขยะที่ได้มาตรฐานและมีความเหมาะสมกับพื้นที่